



# RECONSTRUIRE ENSEMBLE



## Assemblée Générale Exercice de l'année 2024

Mardi 3 juin 2025

Les actions de l'association Reconstruire Ensemble sont financées par :



2 avenue de Bretagne  
BP 61062  
28302 MAINVILLIERS CEDEX  
Tél. : 02.37.36.35.30



Site internet  
[Reconstruire-ensemble.com](http://Reconstruire-ensemble.com)



Courriel  
[reconstruire.ensemble@wanadoo.fr](mailto:reconstruire.ensemble@wanadoo.fr)



Réseau social  
Reconstruire Ensemble –  
Régie de quartiers

# Sommaire

**PAGE 2**

## Rapport Moral

**PAGE 5**

## Rapport d'activité 2024

Les Ressources Humaines et moyens matériels	page 6
Le Pôle Economique	page 16
Le Pôle Transition Professionnelle	page 40
Le Pôle Citoyen	page 49
Revue de presse	page 56

**PAGE 69**

## Rapport financier

Compte de résultat 2024 (produits et charges)	page 69
Les investissements (dépenses et recettes)	page 72
Bilan au 31.12.24	page 74
Ratios	page 75

**PAGE 76**

## Perspectives 2025

Nombre total de pages : 78

# Rapport Moral

**Mme Nora BENCHEHIDA – Présidente**

# Rapport Moral

## AG du 3 juin 2025

Bonjour à toutes et tous, merci de vous être libérés pour participer à notre assemblée générale ordinaire qui porte sur l'exercice de l'année 2024.

Comme annoncé lors de la dernière assemblée générale, la nécessité de consolider et de développer les différents projets innovants et d'envergure effectivement réalisés ou menés à terme, la volonté de continuer à améliorer les fondamentaux de nos missions premières c'est-à-dire les secteurs sociaux et économiques, le développement durable et responsable, la transition écologique, ont rythmé l'exercice 2024 malgré le contexte politique, social et économique.

Le principe de réalité et d'optimisme mais dans la prudence, nous a amenés à stabiliser toutes les activités en optimisant le « management » partagé et les pratiques professionnelles, en privilégiant la réactivité dans la recherche de clientèle et de financeurs. Je salue ici le temps, l'acharnement et la motivation que le directeur consacre à la recherche de financements et de subventions de fonctionnement.

Cela passe aussi par mieux valoriser nos savoir-faire, par la qualité du service rendu pour obtenir de nouveaux marchés auxquels s'attellent les cadres de production et les équipes encadrantes, et par le développement de nouvelles activités basées sur les compétences disponibles en interne.

Ainsi sur le Pôle économique par exemple, une réorganisation profonde a été entreprise dans le secteur Hygiène et Propreté dans le but non seulement de donner aux salariés en transition une formation professionnelle la plus complète possible mais aussi d'assurer à nos partenaires et à nos clients la qualité du service que Reconstruire Ensemble tient à donner.

De même et toujours dans le domaine économique (que détaillera le directeur), et dans le souci de consolider l'activité et de diversifier les financements autant que possible, nous avons créé une seconde filière de collecte des biodéchets, en partenariat avec le centre de micro-méthanisation EASY de Brezolles et avec le soutien de la Région Centre Val de Loire.

Ce qui a permis de diversifier les partenariats et la clientèle (plusieurs restaurateurs, lycées, centre de santé etc.), et donc de permettre à notre filière de vélo-cargo « Livraison Douce » d'assurer son essor...

Autre exemple, le développement de la Recyclerie Solidaire en termes de fréquentation et de clients, de partenariat et de notoriété car le « bouche à oreille » fonctionne assez bien et nous oriente de nouveaux clients, l'équilibre financier cependant n'est pas encore atteint, ce qui ne serait tarder ...les responsables y travaillent avec ardeur et créativité.

Sur le Pôle Transition Professionnelle, les équipes restent engagées dans une démarche de redynamisation de l'accompagnement des salariés en insertion, afin d'instaurer plus d'inclusivité et de personnalisation du suivi de leurs parcours et leur retour à l'emploi. C'est une de nos 1<sup>ères</sup> missions il faut le rappeler !

Aussi un 3<sup>ème</sup> poste de CIP (Conseillère Insertion Professionnelle) a été créé ainsi que la mise en place systématique de différents outils d'accompagnement en binôme toujours avec les encadrants techniques. En outre, un accompagnement individualisé ou collectif dans des ateliers de « coaching pro » organisés par les CIP et assurés par des bénévoles bénéficient à certains salariés depuis plusieurs années.

On assiste dès lors à une augmentation sensible mais encore insuffisante des sorties dites positives vers un emploi ou une formation. Le nombre de sorties dites positives reste à améliorer, c'est une de nos priorités sur les prochaines années...

L'année 2024 a également vu l'importance du Pôle citoyen s'accroître avec ses 2 lieux emblématiques du lien social dans le quartier Tallemont / Bretagne : notre salon de coiffure solidaire ainsi que le « 11 » dénomination définitive d'ailleurs, labélisé « Espace de Vie Sociale » par la CAF d'Eure et Loir.

Le « 11 » a bénéficié de multiples et d'importants travaux d'emménagement en adéquation avec le nouveau visage urbain et la rénovation en cours du quartier, assurant de meilleures conditions de travail pour les responsables et des conditions d'accueil optimales pour les habitants et les bénéficiaires.

Reconstruire Ensemble, Régie de Quartier, a continué à étendre ses partenariats essentiels avec Habitat Eurélien et la commune de Mainvilliers pour le bien être des résidents du quartier de Tallemont / Bretagne, notamment



par la signature d'une convention importante avec Habitat Eurélien, l'une des premières en France, portant sur plusieurs actions permettant d'agir sur le cadre de vie et sur le vivre ensemble.

La présence d'un adulte relai médiatrice et bientôt d'une 2<sup>ème</sup> personne en appui de la responsable du « 11 » permet de privilégier la proximité et la médiation, d'œuvrer à la tranquillité du quartier, à la citoyenneté et à la solidarité.

L'actualité difficile nous rappelle plus que jamais la place et l'utilité d'une structure comme la nôtre, ancrée dans un quartier politique de la ville. Reconstruire Ensemble, grâce à son projet global, a pu démontrer sa vitalité associative et son importance dans la vie du quartier et bien au-delà, de l'Agglomération !!

Enfin au point de vue financier sans m'y étendre, mais sans me « dérober » !! en 2022 et en 2023 j'avais souligné un déficit justifié par les importants investissements entrepris, on constate qu'en 2024, l'équilibre n'est pas encore atteint mais cela n'oblité pas la bonne santé de notre structure, n'empêche pas de maintenir et de poursuivre avec sérénité nos projets et nos activités.

Le rapport financier présenté par le Directeur et le rapport du Commissaire aux comptes en témoigneront Malheureusement les incertitudes budgétaires au niveau de l'Etat et des collectivités territoriales ne sont pas rassurantes et risquent d'entraîner des répercussions sur le montant des subventions et sur le nombre des postes de travail. La diversification de nos sources de revenus reste donc une préoccupation quotidienne de la Direction et du Conseil d'Administration

L'assemblée générale est le moment privilégié pour moi de renouveler mes remerciements à tous les acteurs de Reconstruire Ensemble, à tous les salariés permanents pour leur implication et leur motivation, aux bénévoles pour leur engagement responsable, leur sérieux et leur dynamisme, aux salariés en transition au sein de Reconstruire Ensemble pour leur confiance et leur volontarisme.

Je remercie également très chaleureusement les habitants pour leur participation de qualité à tous les ateliers organisés pour eux et parfois par eux.

Grand merci aux administratrices et administrateurs qui m'accompagnent dans les décisions diverses et parfois difficiles.

Enfin mes plus vifs remerciements à nos partenaires professionnels et à nos partenaires institutionnels, particulièrement à la mairie de Mainvilliers, merci Mme le Maire (représentée par Mme Canal) de son soutien, à Habitat Eurélien (M. Blety et M. Savard), aux services de l'Etat (Mme Lollivier), au Département d'Eure-et-Loir (M. Massot), à la Région Centre (Mme Bonthoux, M. Huwart, M. Godet), la CAF (Mme la Présidente et M. le Directeur), à notre banque La Caisse d'Epargne (M. Renvoyé et Mme Lefrançois).

Je salue de nouveau la confiance et la loyauté qui règne dans le binôme existant avec le directeur Bernard Monguillon et la Présidente du Conseil d'Administration que je suis, dans l'intérêt et le bien-être de tous les membres de l'association Reconstruire Ensemble.

Enfin grand merci à Angéla Vuachet, pour sa collaboration avec le directeur pour préparer administrativement cette assemblée générale, à Virginie Nis et aux salariés qui ont participé pour l'installation de cette salle de la Vaillante et pour l'organisation avec Mme Bigot du moment de convivialité qui prolongera cette assemblée générale.

Je vous remercie de votre attention.

# Rapport d'Activité

**A/ Les RESSOURCES HUMAINES ET MOYENS MATERIELS**

**B / Le Pôle ECONOMIQUE**

**C / Le Pôle TRANSITION PROFESSIONNELLE**

**D / Le Pôle CITOYEN – Le 11 Espace de Vie Sociale**



# **Les ressources humaines et moyens matériels**

## LES RESSOURCES HUMAINES

**132 salariés en  
moyenne pour 237  
salariés sur l'année**

**8 administrateurs  
bénévoles**

**3 Elus au  
Comité Social  
et Economique**

**10 bénévoles**

**33 stagiaires**

**6 TIG ou  
réparation  
pénale**



[Colloque sur la vulnérabilité du 26/02/2024]

👉 A l'invitation du Conseil Territorial de Santé d'Eure et Loir, le directeur Bernard Monguillon de Reconstruire Ensemble est intervenu, avec d'autres partenaires, lors de la table ronde de ce colloque

👉 L'occasion de présenter les actions de l'association en direction des personnes vulnérables notamment sur le plan psychique

👉 Il est indispensable de rapprocher le monde de l'Insertion par l'Activité Économique du monde de la santé afin de construire de nouvelles réponses et mener de nouvelles expérimentations favorisant le retour à l'emploi des personnes vulnérables du fait de leur santé

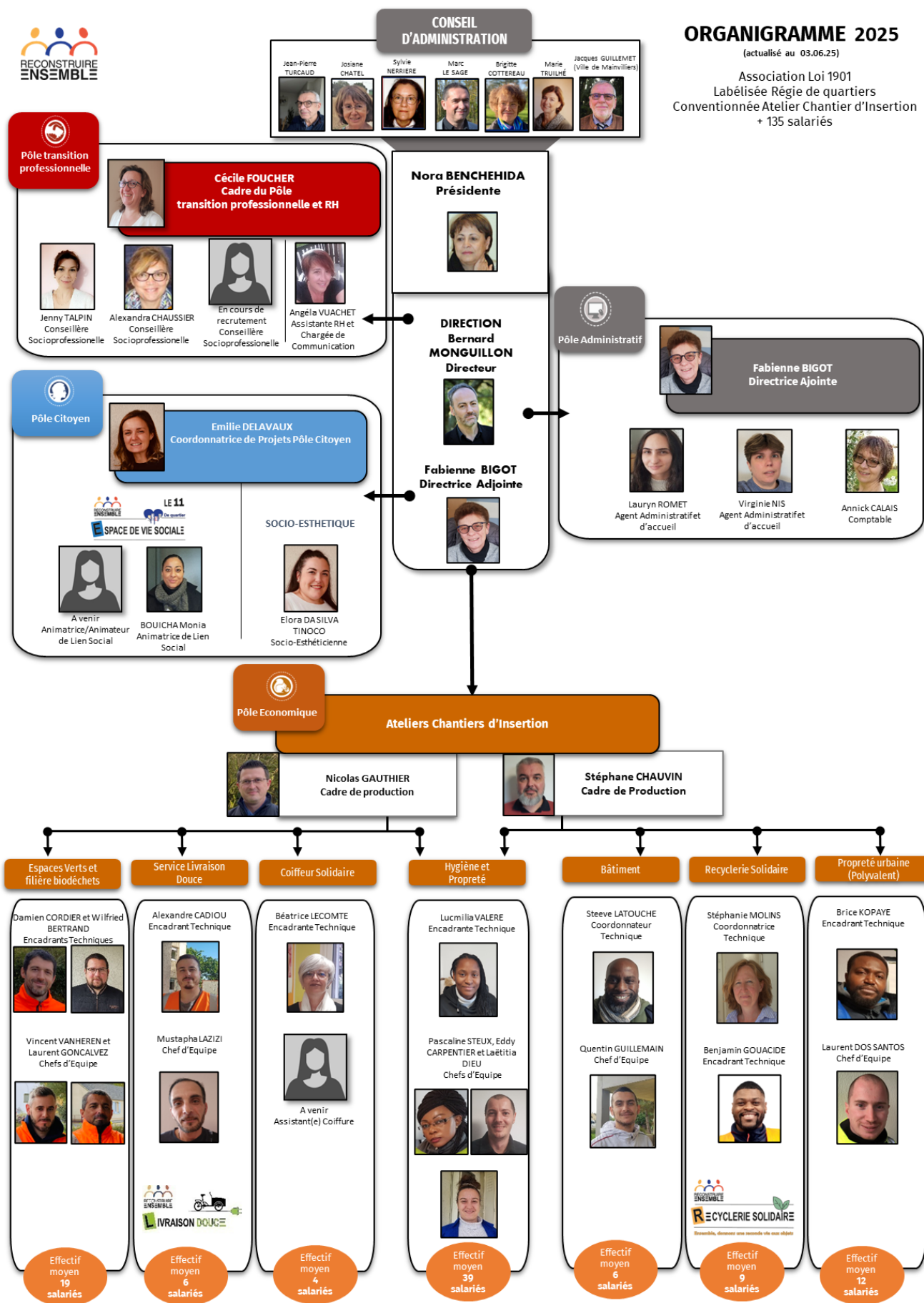

**132 salariés  
en moyenne**

Pour 237 salariés au  
total sur l'année

**166 875 H**  
Heures travaillées  
en 2024

**91,69 ETP**

**54**

Salariés permanents :

- 40 CDI
- 10 jobs vacances
- 4 CDD

**60 105 H**  
**33,02 ETP**

**DONT 5**  
CDI SÉNIOR

**92**

Salariés en transition (CDDI)

**106 769 H**  
**58,66 ETP**

**Dont**

### **10 Jobs vacances : 10 en été**

Nous proposons des jobs vacances dans les secteurs Espaces Verts, Polyvalent, Recyclerie Solidaire et Hygiène et Propreté qui permettent à ces jeunes de financer principalement leur permis de conduire et leur étude.

Entrées en CDDI : 94 salariés  
Sorties en CDDI : 90 salariés

Conventionnement Atelier Chantier  
D'Insertion 63,35 ETP en 2024



## Formation du personnel permanent



[Gestion de l'addiction des salariés]

👉 Sensibilisation à la gestion de l'addiction en milieu professionnel pour les permanents de Reconstruire Ensemble

👉 Un grand Merci à l'éducatrice spécialisée et à l'infirmier de l'hôpital de jour du pôle Addictologie de l'hôpital Henry Ey

### Thématiques

Professionalisante / qualifiante **392 H**

Hygiène, sécurité au travail **168 H**

Autres : administratifs, mise à jour des connaissances ... **56 H**

**33 Salariés bénéficiaires de formation**

**616 heures de formation**

Le volet formation des salariés en transition professionnelle est abordé dans la rubrique « transition professionnelle »

## Formation des salariés en transition professionnelle

**257 Salariés bénéficiaires de formation \***

**\* plusieurs salariés ont parfois bénéficiés de plusieurs formations**

**2 478,50 heures de formation**



## Administrateurs bénévoles

### Membres du Conseil d'Administration

(AU 03.06.2025)



SECRETAIRE  
Josiane CHATEL



Vice-Président et trésorier  
Jean-Philippe TURCAUD



PRESIDENTE  
Nora BENCHEHIDA



ADMINISTRATRICE  
Sylvie NERRIERE



ADMINISTRATEUR  
Marc LESAGE



ADMINISTRATRICE  
Brigitte COTTEREAU



ADMINISTRATRICE  
Marie TRUILHÉ



ADMINISTRATEUR  
Jacques GUILLEMET  
Adjoint au Maire, chargé de  
l'économie de proximité et au  
Pôle Santé Ville de Mainvilliers

## Bénévoles

**142 h**

Le 11 – Espace  
de Vie Sociale

- Jardin Potager Solidaire
- Sensibilisation aux nuisibles

**36 h**

Recyclerie  
Solidaire

- Tenue de stand
- Expertise d'objets
- Fabrication de jardinières
- Aides diverses

**122 h**

Coaching Pro

Simulation entretien  
d'embauche auprès des  
salariés

**300 heures  
de bénévolats cumulés  
0,2 ETP**

**10 bénévoles actifs sur l'année**

**Evaluation contribution bénévoles : 5 796€**



## Elus au CSE

### Organigramme au 03.06.2024

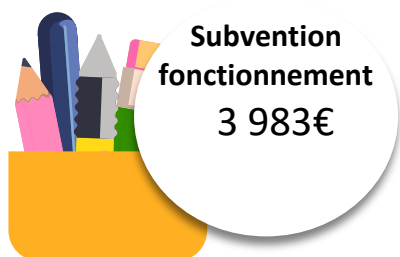
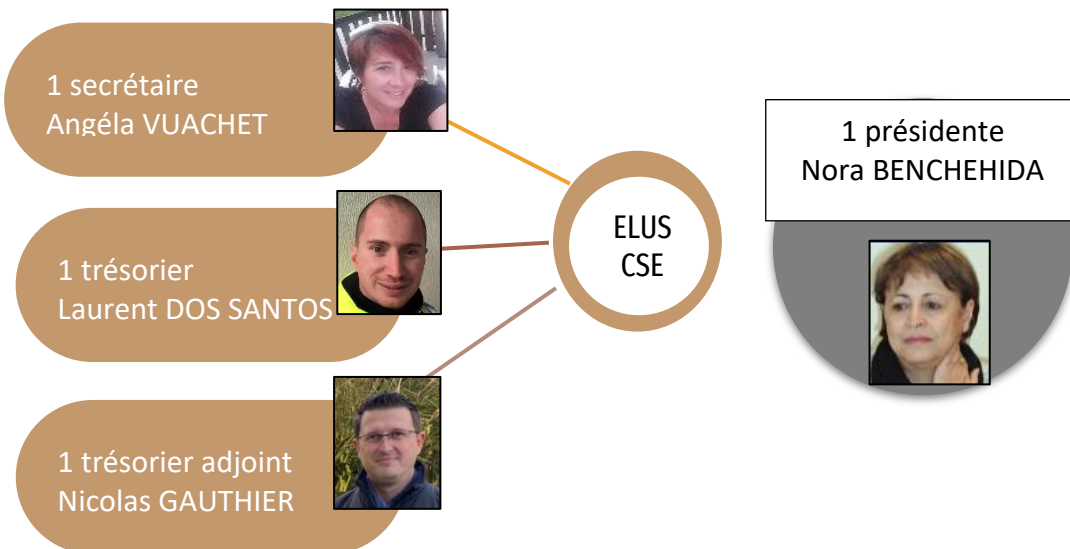

### Subventions allouées par Reconstruire Ensemble

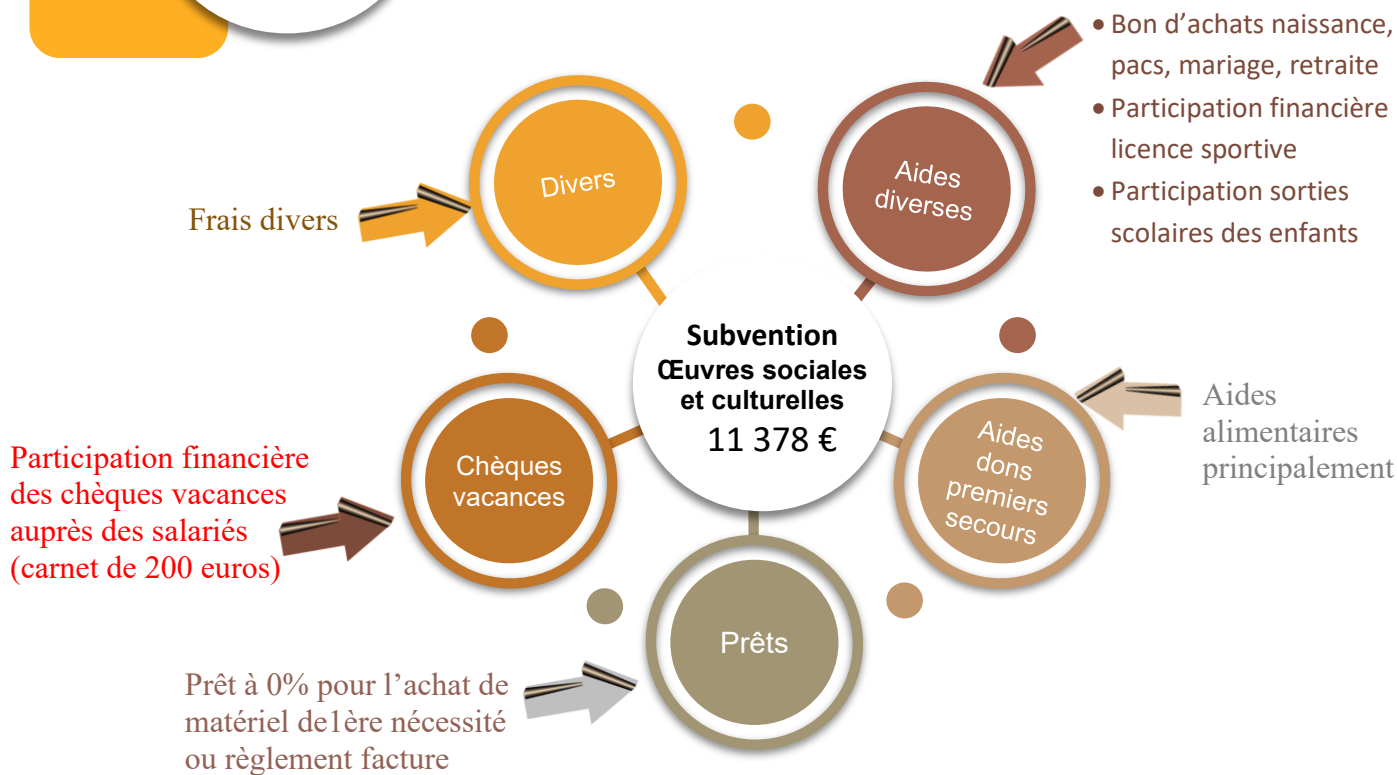

33 stagiaires  
6 TIG/réparation  
pénale

33 stagiaires pour  
1 763 H

L'association accueille sur ses secteurs d'activité, en fonction de ses capacités d'encadrement, des personnes effectuant :

- un stage scolaire (via les Lycées Professionnels, Collège, Université),
- d'une découverte d'un métier (via la Mission Locale, Pôle Emploi, des Organismes de Formation pour Adultes type IRFA, INSTEP...)
- ou d'une formation qualifiante (via l'AFPA, CFPPA...). Chacun de ces stages est régi par une convention de stage.

### Objectifs

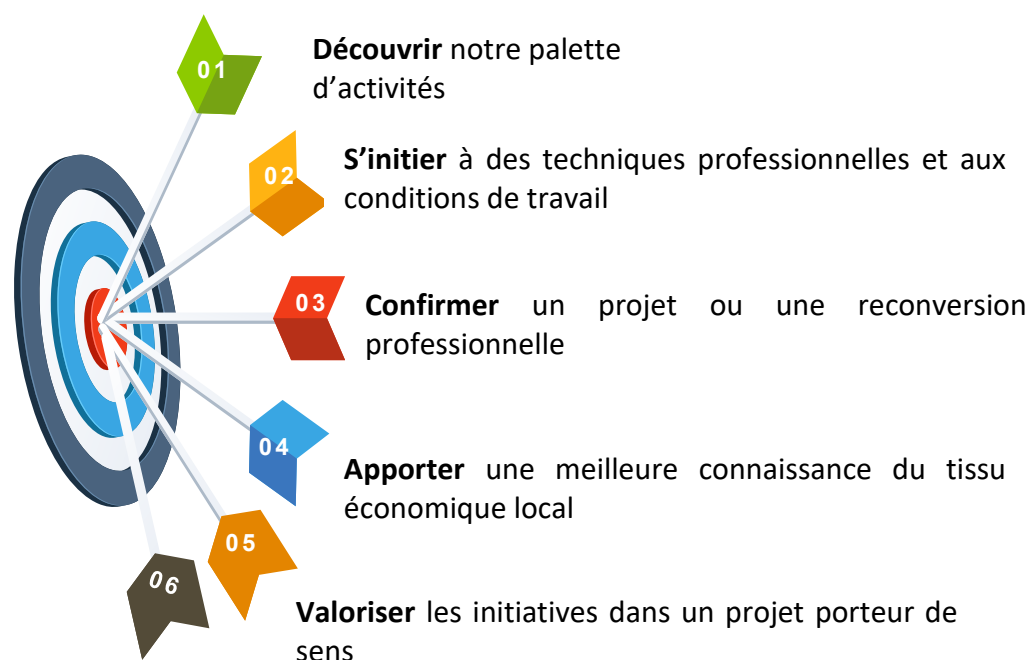

**Accompagner** un mineur ou un majeur à effectuer une peine en travail d'intérêt général u de réparation pénale



[Convention avec le lycée EREA Mainvilliers]

👉 Cette signature formalise 20 ans de partenariat avec des actions concrètes comme l'accueil de plus de 60 jeunes en stage dans nos services, la visite d'eco-délégués, la collecte des biodéchets du lycée...

👉 Allions nos forces pour travailler ensemble au bénéfice du territoire et de la jeunesse

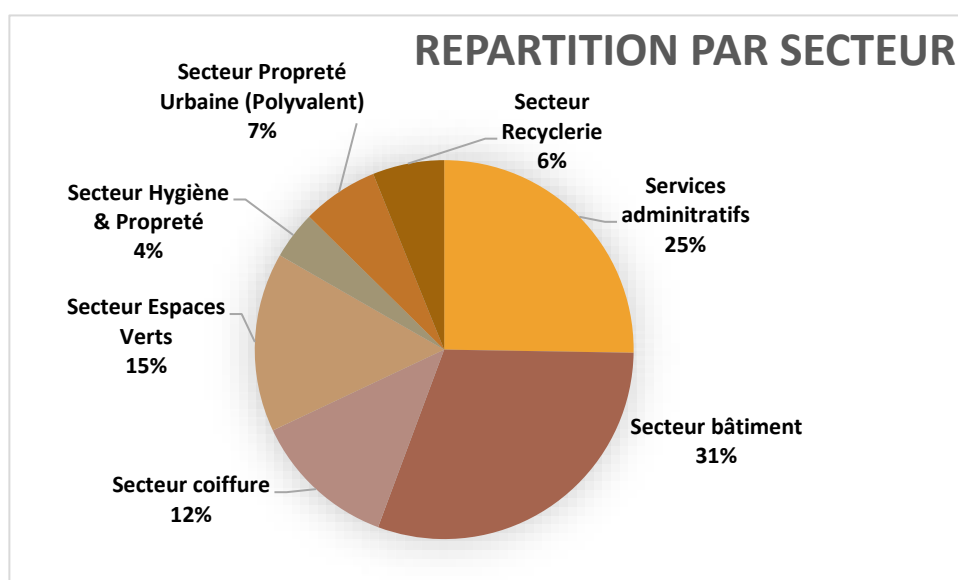



[Jobs d'été pour des jeunes du quartier]

- ✚ C'est une « tradition » et un plaisir à Reconstruire Ensemble d'embaucher des jeunes sur nos services durant l'été !
- ✚ Cette année, ce sont 10 jeunes (5 en juillet et 5 en août) qui ont bénéficié d'un contrat de travail
- ✚ Avec sérieux et sens de l'intérêt général, ils ont évacué des encombrants, nettoyé les parties communes d'immeuble, tondu les pelouses de l'espace public, ramassé les déchets, taillé des haies...
- ✚ Ce projet a été rendu possible grâce au soutien financier de Chartres Métropole et de l'Etat (via la Préfecture d'Eure-et-Loir)

L'association est habilitée par la justice pour accueillir des personnes mineures ou majeures condamnées à effectuer des heures d'intérêt général.



## TRAVAIL D'INTERET GENERAL (TIG) ET REPARATION PENALE (356 H)

6 TIG/Réparation  
pénale pour 356 H

Notre mission :

- Donner à une personne l'opportunité de reprendre confiance
- Contribuer à l'œuvre de Justice et à l'action collective de prévention de la délinquance, pour la sécurité de tous.
- S'engager dans une action socialement responsable et contribuer à une société plus inclusive.

Nous avons accueilli : 5 TIG et 1 jeune en réparation pénale

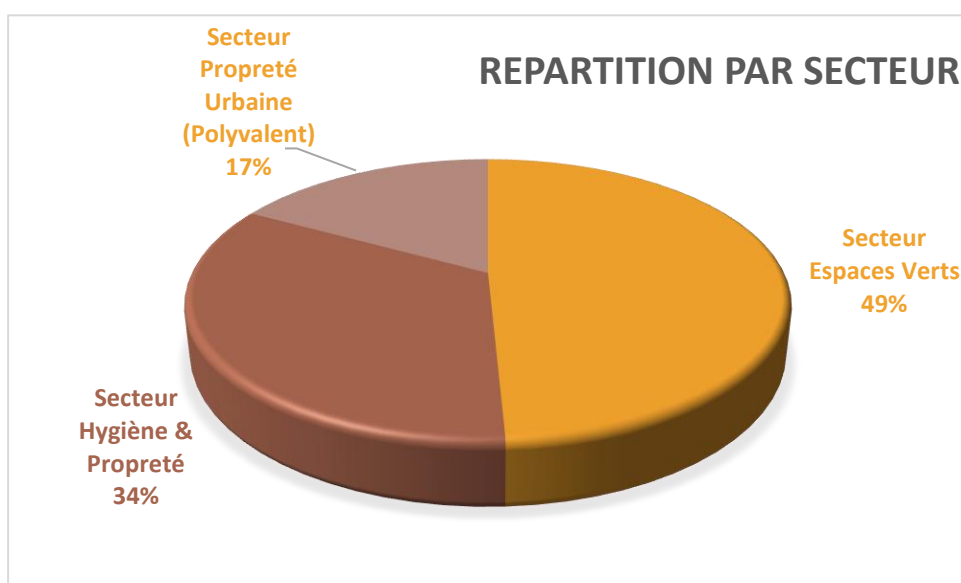

## LES MOYENS MATERIELS

**1 255 m2 DE LOCAUX COUVERTS**  
**sur 9 sites différents de Mainvilliers**  
**+ 2700 m2 de terrain**

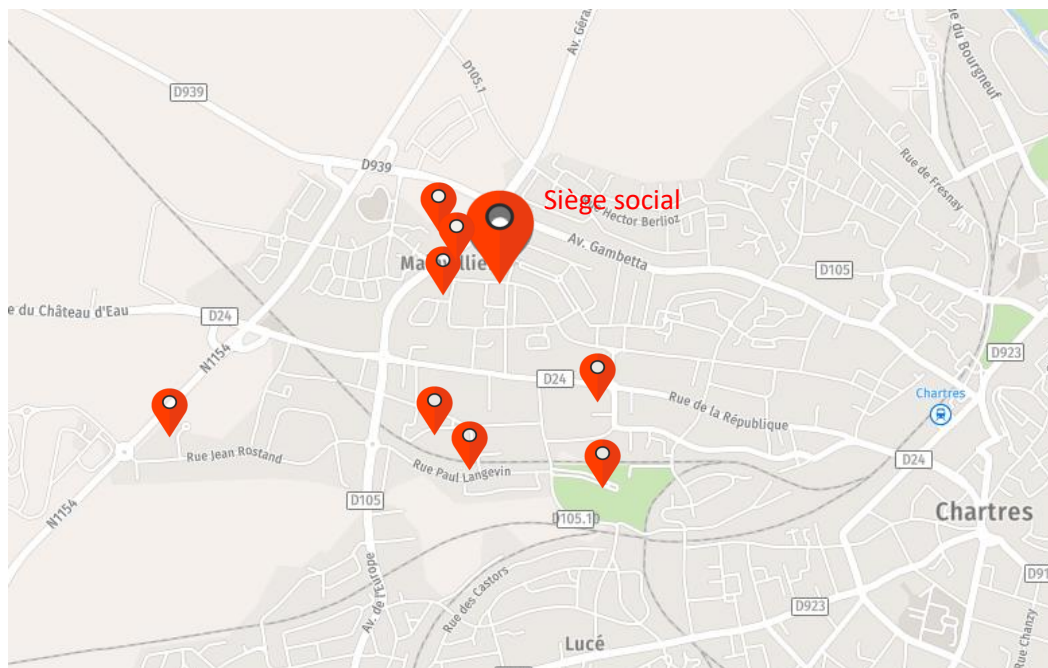

mappy

**Cela représente :**

- 250 m2 de bureaux
- 30 m2 salle de réunion/formation
- 500 m2 d'ateliers de production
- 275 m2 d'espace de vente (La Recyclerie)
- 200 m2 autres

## VEHICULES

- 18 véhicules
- 8 vélos cargo
- 1 auto portée
- 1 tracteur
- 3 remorques



[C'est Noël après Noël à la Recyclerie Solidaire !]

👉 Nous remercions chaleureusement l'entreprise BFIE et son patron Fabrice Busson pour le don d'une photocopieuse en très bon état à la Recyclerie Solidaire

👉 Elle ne sera pas à vendre mais nous allons lui donner une seconde vie ♻️ dans nos locaux

👉 Quand une entreprise privée aide une association à but non lucratif, la société va dans le bon sens : continuons !



# **Le pôle économique**

Chiffre  
d'affaires2023  
1 438 304 €

+ 10,15 %

2024  
1 584 329,92 €

Activités	Montant
Hygiène et Propreté	531 064,38 €
Espaces Verts	395 018,42 €
Polyvalent	305 068,58 €
Livraison Douce (livraison écologique)	98 117,18 €
Bâtiment (second œuvre)	92 074,57 €
Recyclerie solidaire	76 750,81 €
Salon coiffure solidaire	59 911,00 €
Socio-esthétique	16 958,87 €
Compostage	9 021,11 €
Autres	345,00 €
	1 584 329,92 €

9 activités  
réparties sur 7 ACI  
(Ateliers Chantiers  
Insertion)

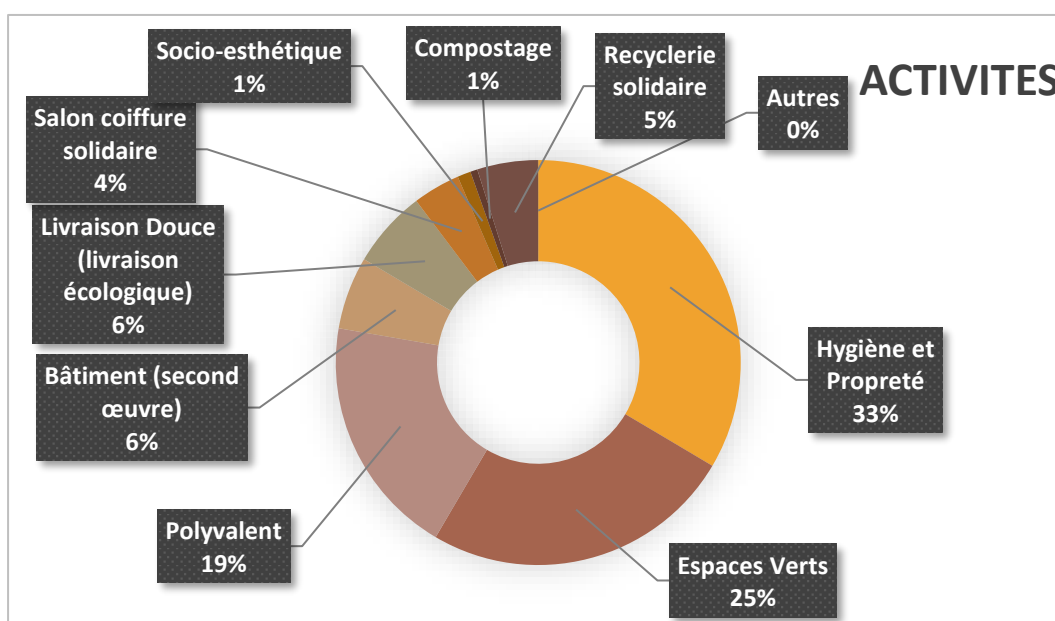

## Donneurs d'ordre

Donneurs d'ordre 2024	Montant
Habitat Eurelien	655 600,05 €
Mairie de Mainvilliers	175 996,69 €
GROUPE 3F	112 331,81 €
Chartres Métropole	66 256,99 €
Cytia	62 821,52 €
DB Schenker	51 963,10 €
Autres (Habitants, Atel, Foncia, hôpital privé, Translocauto....)	459 359,76 €
<b>Total</b>	<b>1 584 329,92 €</b>

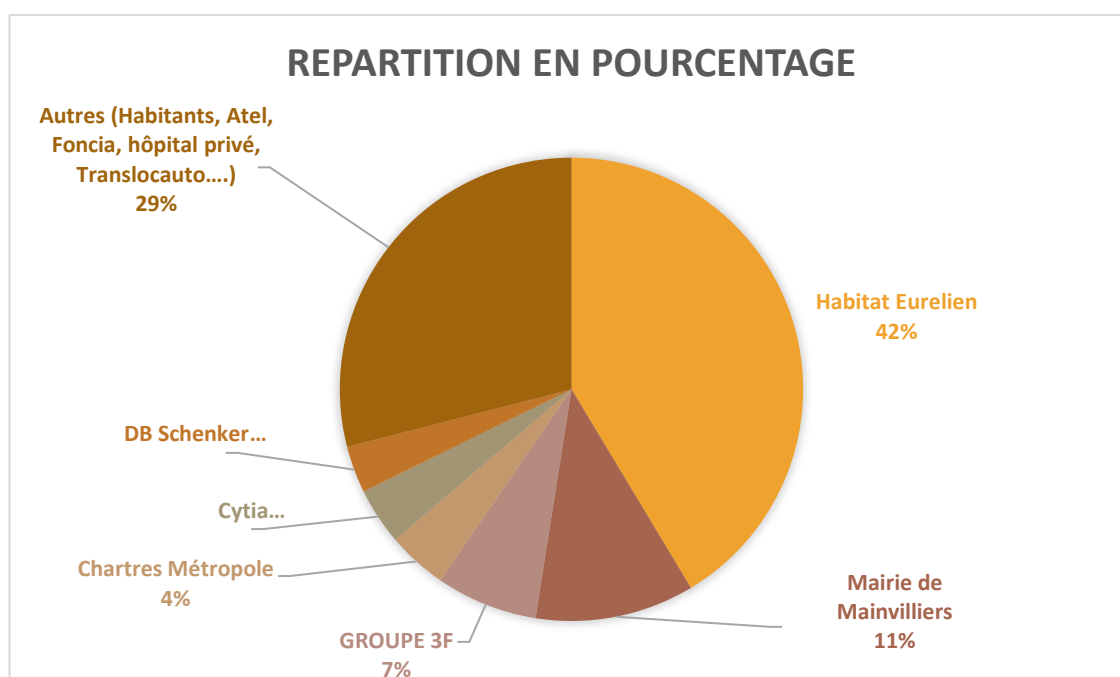

Les marchés octroyés par les 4 principaux donneurs d'ordres sont des marchés publics ou incluant une clause d'insertion ou des marchés réservés.

### Les faits marquants

- Activité économique toujours soutenue et dynamique
- Création d'une seconde filière de collecte et de valorisation des biodéchets en partenariat avec l'entreprise privée EASY de Brezolles.
- Réorganisation complète du secteur Hygiène & Propreté



## NOS SAVOIRS FAIRE :

Entretien des parcs et  
jardins



Création et aménagements  
paysagés



Effectif  
moyen  
17 salariés

## COMPOSITION DE L'ÉQUIPE

## Equipe 1

1 encadrant technique  
1 chef d'équipe  
9 salariés en insertion

## Equipe 2

1 encadrant technique  
1 chef d'équipe  
9 salariés en insertion  
1 CDI insertion



## [Nouvel encadrant technique / secteur EV]

👉 Nous sommes ravis d'accueillir M Wilfried Bertrand (au centre sur la photo) comme nouvel encadrant technique du secteur Espaces Verts

👉 Après une expérience significative de chef d'entreprise dans le secteur EV, il a décidé de réorienter sa vie professionnelle en rejoignant Reconstruire Ensemble il y a deux mois

👉 Rappelons que notre secteur EV compte une vingtaine de salariés en transition professionnelle



**Accueils  
stagiaires,  
TIG et jobs  
vacances**

- 5 stagiaires pour 270 h (collèges, lycées professionnels...)
- 2 TIG/réparation pénale pour 175 h
- 2 jobs vacances en contrat de 24/35H: ramassage des déchets sur les espaces collectifs, désherbage, ramassage des produits de taille et de tonte

**CHIFFRE D'AFFAIRES : 395 018 €**  
2023 : 391 769 soit 0,83 % d'augmentation

**62 contrats d'entretien  
et 76 interventions hors contrats**  
**Et animation compostage Chartres  
Métropole**



[Sortie vers un emploi adapté en milieu protégé]

👉 Toutes nos félicitations à M Jean-Claude KAVOS (au centre) qui quitte ce jour notre service Espaces Verts pour rejoindre, sur une base de 35 heures hebdomadaires, l'ESAT Ateliers des Portes du Perche à La Loupe

👉 Cet emploi fait suite à une immersion réussie à l'ADAPEI 28

👉 Nous lui souhaitons le meilleur pour la suite de sa carrière professionnelle !

👉 Pour quelques uns de nos salariés, l'emploi adapté en milieu protégé est la meilleure solution pour que l'emploi soit compatible avec la santé ou les difficultés personnelles

**Les sorties  
dynamiques**

3 salariés en CDD  
3 salariés en formation qualifiante



[Passerelle entre structures d'insertion]

👉 Toutes nos félicitations à M Hicham El Ouassous (au centre de la photo) qui a quitté le secteur Espaces Verts de Reconstruire Ensemble pour rejoindre l'association Itinéraires 28.

👉 M El Ouassous est positionné sur une mission auprès de l'entreprise ISOBAT qui rénove actuellement les immeubles du quartier Bretagne

👉 Si tout se passe bien dans cette mission, des perspectives d'embauche sont possibles

👉 Merci à Habitat Eurelien qui insère des heures d'insertion obligatoires dans leurs marchés publics

👉 Merci à l'encadrant technique, M Damien Cordier, et à la conseillère en insertion professionnelle, Mme Magali Boullanger, pour leur travail d'accompagnement de qualité

## ACTIVITE VALORISATION DES BIODECHETS

### NOS SAVOIRS FAIRE :

- COLLECTE ET VALORISATION DES BIODECHETS EN TRANSPORT DECARBONE AVEC DEUX FILIERES :



**CHIFFRE D'AFFAIRES**  
**Filières biodéchets : 9 021 €**  
 2023 : 10 630 soit une baisse de 15%

EN INTERNE VIA UN  
 ELECTROCOMPOSTEUR  
 Sur le site de Mainvilliers

5 contrats + habitants



36 tonnes de  
 biodéchets  
 collectés soit  
 +8,7 tonnes de  
 compost

120 utilisateurs



#### [Collecte des bio déchets dans les écoles]

- 👉 Déjà presque 3 ans que nous collectons en vélo 🚲 cargo électrique, toutes les semaines, les bio déchets de l'ensemble des points de restauration des écoles de Mainvilliers !
- 👉 Tous les ans, nous valorisons environ 10 tonnes de bio déchets qui proviennent de ces écoles
- 👉 A l'école Coubertin, nous avons eu la visite de M Rafat, adjoint au Maire, qui a pu mesurer le travail qui reste à faire pour réduire le gaspillage alimentaire.
- 👉 Valoriser les bio déchets est nécessaire mais le but est bien évidemment de les réduire en limitant autant que possible les déchets post repas

EN EXTERNE VIA un partenariat  
 avec un micro centre de  
 Méthanisation  
 EASY France à Brezolles

#### En 2024 : 4 points de collecte

- Lycée Jean de Beauce
- Restaurant le Moulin de Ponceau
- Restaurant Café bleu
- EHPAD Parc St Charles

En 2025 augmentation des points de  
 collecte comme France Travail, hôtel  
 Mercure, Domitys....

Contrat de  
 collecte  
 clé en main



#### [Nouvelle filière bio-déchets pour les restaurants]

- 👉 En présence de la presse, première tournée de collecte, en vélo-cargo électrique, des bio-déchets du restaurant « Le Moulin de Ponceau » à Chartres
- 👉 Suite à une demande de ce type de service en phase avec les obligations légales, nous créons cette filière spécifique à destination des restaurants du centre-ville de Chartres
- 👉 Ces bio-déchets seront valorisés par une entreprise partenaire BioEasy située à Brezolles (28)
- 👉 Un grand Merci à Stéphane Wenz Charrier, co gérant du Moulin de Ponceau, pour sa confiance ! Précisons que ce restaurant, titulaire du label Eco-Table, est déjà engagé dans une démarche eco responsable.
- 👉 Cette nouvelle filière a engendré des investissements dans un nouveau vélo électrique et une nouvelle remorque adaptée

## • SENSIBILISATION ET FORMATION AU COMPOSTAGE (CHARTRES METROPOLE)



[Compostons localement les bio déchets]

👉 Nous remercions Le Village Des Métiers (ADAPEI 28) qui a sollicité une prestation de Reconstruire Ensemble pour former ses équipes encadrantes à la valorisation des bio déchets via l'installation de composteurs bois sur leur site

👉 Rappelons que nous avons formé le premier Maître Composteur d'Eure et Loir en 2017 et que nous sommes titulaires, depuis 5 ans, d'un marché public avec Chartres métropole concernant la mise en place et l'animation de sites de compostage sur le territoire de l'agglomération chartraine

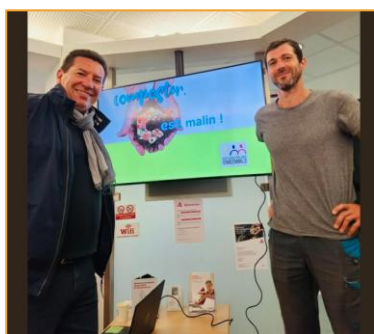

[Composter, c'est malin !]

👉 De plus en plus de structures nous sollicitent pour des sensibilisations au compostage !

👉 Nous remercions la MAIF Chartres qui nous a sollicité pour animer un moment autour de cette thématique !

👉 Reconstruire Ensemble a des compétences reconnues sur le compostage :

+ En 2016, formation du premier Maître Composteur d'Eure et Loir

+ Depuis 2019, titulaire d'un marché public avec Chartres Métropole pour l'animation de sites de compostage collectif

+ Depuis 2022, création de la première filière de collecte et de valorisation des bio déchets

👉 Vous avez envie de vous y mettre : prenez contact avec nous !

### Les faits marquants

- Augmentation des points de collecte pour notre partenaire EASY FRANCE
- Réflexion sur une filière de collecte pour la valorisation de mégots



[Inauguration Filière Bio Déchets des Lycées]

👉 En présence de deux VP de la Région Centre-Val de Loire, M GODET et M BRIDET, nous avons inauguré au lycée Jehan de Beauce la mise en place de notre nouvelle filière de collecte, en vélo cargo, des bio déchets des lycées

👉 Ces bio déchets sont ensuite valorisés par la Biovalerie EASY de Brezolles en biogaz et en fertilisant pour les sols

👉 D'autres lycées de l'agglomération chartraine vont prochainement rejoindre cette filière

👉 Un grand Merci à la Région Centre Val de Loire qui nous a octroyé une subvention de 46 k€ afin de co financer l'achat de 3 vélos et de 3 remorques adaptées

👉 A noter que nous collectons aussi depuis quelques semaines un EHPAD et un second restaurant de Chartres, Le Café Bleu

👉 Nous nous réjouissons de l'émergence de cette filière qui permet une dynamique de territoire entre différents acteurs comme des lycées, des restaurants, des EHPAD, une entreprise de valorisation et une association locale

## NOS SAVOIRS FAIRE :

Renovation logement

Marchés en co-traitance et sous-traitance avec des entreprises privées : Galliot Peinture et Paris

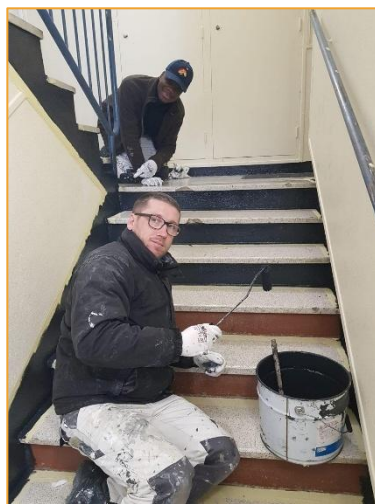

## COMPOSITION DE L'EQUIPE

Effectif  
moyen  
6 salariés

1 coordonnateur  
technique  
1 chef d'Equipe  
7 salariés en insertion



Des travaux ont été réalisés cet été dans le local du 11 Bretagne avec la création de 3 bureaux, l'installation d'un coin cuisine, la remise aux normes électriques avec la pose de nombreuses prises, l'ajout d'une chaudière, la réfection totale des sols et des peintures murales

Ici c'est le secteur bâtiment est intervenu pour la mise en peinture des murs et la pose de revêtement au sol.

Accueils  
stagiaires

- 7 stagiaires pour 536 h (lycées professionnel EREA, Philibert de l'orme...).



## Les faits marquants

- Poursuite des travaux pour la réfection des parties communes d'entrées d'immeubles et cages d'escaliers pour environ 30 immeubles
- Peinture des bureaux de la fondation Grancher
- 10 logements repeints au Mas de Gasville Fondation Anaïs
- 10 logements repeints au foyer jeunes travailleurs (RJA)

**CHIFFRE D'AFFAIRES : 92 075 €**

2023 : 90 001 € soit une augmentation de 2,3%

**+ 39  
Sites  
d'intervention**

**Marchés en co-  
traitance avec  
2 entreprises**

- Galiot peinture
- Paris

**logements  
renovés**

- **10 logements MAS (RJA)**
- **16 logements Habitat Eurelien**
- **12 barres d'immeubles cité Brossolette**
- **4 barres d'immeubles avenue de Bretagne**



[Partenariat Association / Entreprise privée]

- 👉 Unir nos forces pour répondre ensemble à des marchés publics et créer un partenariat pour un retour à l'emploi de nos salariés !
- 👉 Reconstruire Ensemble est ravie de travailler main dans la main avec une entreprise du Bâtiment : « JJ PARIS » basée à Thiron-Gardaïs
- 👉 Ensemble, nous assumons un marché public d'Habitat Eurelien concernant la rénovation de cages d'escaliers à Mainvilliers
- 👉 Un salarié en transition professionnelle de notre secteur Bâtiment va être accueilli pour une période en immersion dans l'entreprise JJ PARIS avec un possible contrat de travail à la clé



[Promotion interne]

- 👉 Après 3 ans en transition professionnelle à Reconstruire Ensemble, signature d'un CDI temps plein pour M Quentin Guillemain qui devient chef d'équipe de notre secteur Bâtiment
- 👉 Rappelons que l'objectif premier de notre structure est le retour à l'emploi durable vers des employeurs du territoire et non dans nos services. Mais nous recrutons aussi des permanents et Quentin Guillemain a su démontrer ses compétences techniques et sa capacité à manager une équipe 😊

## Les sorties dynamiques

2 salariés en CDI  
1 salarié en formation qualifiante

## NOS SAVOIRS FAIRE :

**Nettoyage des parties communes immeubles**



**Remplacement de personnel pour les bailleurs sociaux**



**Nettoyage logement après chantier**



## COMPOSITION DE L'EQUIPE

**Effectif moyen de 39 salariés**

**1 encadrante technique**

## L'EQUIPE 1

1 chef d'Equipe  
19 salariés de production

## L'EQUIPE 2

1 chef d'Equipe  
6 salariés de production

## L'EQUIPE 3

1 chef d'Equipe  
6 salariés de production

## L'EQUIPE 4

1 chef d'Equipe  
9 salariés de production

Nettoyage immeuble et remplacement personnel

Nettoyage logement

Nettoyage immeuble et  
Siège social Habitat  
Eurelien

## Accueils stagiaires, TIG et jobs

- 2 stagiaires pour 72 h (collèges, lycées professionnels...)
- 1 TIG pour 120 h
- 6 jobs vacances en contrat de 24H: **nettoyage des parties communes des immeubles**

## Les faits marquants

- **Poursuite de la nouvelle procédure de nettoyage** (bandeaux préimprégnés de lavage sur plusieurs sites)
- **Réorganisation du secteur**
- **De nouveaux contrats :**
  - Foncia Brette : 1 résidence + le nettoyage parking grand faubourg
  - 1 Résidence privée
  - 1 syndic privé



[Innovation : entretien des bureaux en journée !]

👉 Plutôt que d'effectuer l'entretien des bureaux tôt le matin ou tard le soir : pourquoi pas en journée ?

👉 Cela a plusieurs vertus. D'une part permettre aux agents d'entretien d'avoir des horaires de travail compatibles avec leur vie personnelle. D'autre part permettre aux agents d'entretien de croiser les occupants des bureaux (un peu d'humanité qui ne peut que faire du bien à tout le monde 😊)

👉 Avant de le proposer à nos clients, nous l'expérimentons dans nos propres bureaux au siège social de Reconstruire Ensemble !

👉 Après quelques nécessaires réglages, la mise en place définitive est actée !



[Nouvelle équipe et organisation / secteur Propreté]

👉 Avec plus de 40 salariés en transition professionnelle (encadrés par 4 permanents en CDI), le secteur Hygiène et Propreté est le plus grand service de Reconstruire Ensemble

👉 Nous avons le plaisir de vous présenter Mme Lucmilia VALERE qui est la nouvelle encadrante technique de l'ensemble de ce service depuis plusieurs mois

👉 Saluons le travail des deux cadres de production, Nicolas Gauthier et Stéphane Chauvin, qui ont procédé à une réorganisation profonde du service afin d'améliorer la qualité de nos prestations et les conditions de travail de nos agents

## CHIFFRES D'AFFAIRES : 531 064 €

2023 : 504 269 € soit une hausse de 5 %

### Nettoyage immeubles

- Habitat Eurelien : 20 sites
- Groupe 3F : 11 sites
- Autres : 17 sites

### 34 sites Habitat Eurelien

Remplacements de personnel absent  
(gardiens ou employés d'immeuble pendant leurs  
congés, arrêt maladie...)

**542 Nettoyages de  
logement de fin de  
chantier**  
(remise en état après travaux)  
**Soit 3 164 heures de travail**

### Les sorties dynamiques

4 salariés en CDI  
9 salariés en CDD  
1 salarié en création d'entreprise  
2 salariés en formation qualifiante



#### [Sortie vers l'emploi durable]

👉 Toutes nos félicitations à M Mohamed Chergui qui quitte prochainement notre service Hygiène et Propreté pour rejoindre l'entreprise PSN Sécurité Privée en tant qu'agent de sécurité en contrat C.D.I.

👉 M Chergui renoue avec son métier initial dans lequel il a une grande expérience

👉 Nous lui souhaitons le meilleur pour la suite de sa carrière professionnelle !



#### [Sortie pour emploi puis formation en alternance]

👉 Toutes nos félicitations à Mme Djelikatu KEBE (à droite de la photo), qui est embauchée en tant qu'agent de cuisine à l'Ephad KORIAN en CDD pour les deux mois d'été puis qui signera un contrat en alternance avec l'Ephad KORIAN et le CFA Interpro

👉 Elle a été chaleureusement félicitée par Mme Laetitia DIEU sa chef d'équipe sur le secteur Hygiène et Propreté, et par l'ensemble de ses collègues de travail !

👉 Nous saluons le parcours remarquable de Mme KEBE qui s'est investie pour apprendre le français, qui a obtenu son code de la Route et qui va passer son permis B en septembre 🍷



## NOS SAVOIRS FAIRE :

Gestion des ordures  
ménagèresGestion des  
encombrantsNettoyage  
parkings

## Manutention \*



\*La distribution de flyer, revues etc... est géré par le secteur Espaces Verts

## COMPOSITION DE L'EQUIPE

Effectif  
moyen  
18 salariés

1 encadrant technique  
1 chef d'Equipe  
2 salariés en CDI sénior  
11 salariés de production

Accueils  
stagiaires, TIG  
et jobs  
vacances

- 2 jobs vacances en contrat de 24H :  
propreté urbaine, manutention, gestion des  
ordures ménagères
- 5 stagiaires pour 115H
- 3 TIG pour 61H



[Travaillons Ensemble au service du territoire, de l'emploi, de l'insertion et du recyclage ♻️ !]

👉 Cet été, un partenariat public privé a été mis en place pour répondre à la demande du bailleur social Habitat Eurelien de vider un sous-sol de 86 tonnes d'objets permettant ainsi la réalisation de travaux.

👉 Reconstruire Ensemble a coordonné l'ensemble de l'opération qui a mobilisé deux autres acteurs :

+ L'association Intermédiaire Itinéraires a mis à disposition du personnel en transition professionnelle dont plusieurs habitants des quartiers de Mainvilliers.

+ L'entreprise privée AUTIN a procédé à la mise à disposition quotidienne de 2 bennes puis de leur enlèvement, du tri puis du recyclage de l'ensemble des objets.

👉 Durant 27 jours, 7 personnes ont travaillé pour un total de 1 300 h de travail.

Cette reprise d'activité a permis à ces personnes de progresser dans leur insertion professionnelle. A l'issue de cette intervention, elles ont repris le chemin de la formation qualifiante ou de l'emploi durable dans une entreprise.

👉 Un grand Merci à Habitat Eurelien pour sa confiance et particulièrement à M Philippe BLETY, DG, qui a insisté pour que ce partenariat se mette en place.

## CHIFFRE D'AFFAIRES : 305 069 €

2023 : 221 333 € soit 38 % d'augmentation

**+ 600**  
sites d'intervention

**10 aides au déménagement**  
**5 débarras logements**  
**2 nettoyages de parkings**  
**4 résidences pour les déneigements**  
  
**+ 1 620 interventions**  
d'enlèvement d'encombrant

### Clients

Habitat Eurelien  
3 F  
ATEL  
UDAF  
Mairie Mainvilliers  
Particuliers  
Bailleurs privés

Sur l'ensemble des points  
de collecte cela représente  
+ de 2 500 m<sup>3</sup>

### Les sorties dynamiques

1 salarié en CDD  
1 salarié en formation qualifiante



#### [Sortie vers l'emploi]

👉 Un joli cadeau de Noël pour M. Christophe Lavenir, salarié du secteur Polyvalent, qui quitte Reconstruire Ensemble pour démarrer un CDD de 1 an renouvelable à la Mairie de Lucé en tant qu'Agent de Voirie dès le 1er janvier 2025

👉 Nous lui souhaitons le meilleur pour la suite de sa carrière professionnelle 😊

### Les faits marquants

- Nouvelle activité de nettoyage de parkings
- Forte augmentation des prestations d'enlèvement d'encombrants
- Vidage, en partenariat avec des structures locales, d'un sous-sol de 86 tonnes d'objets permettant ainsi la réalisation de travaux de rénovation urbaine sur le quartier Bretagne, à la demande du bailleur social Habitat Eurelien

## NOS SAVOIRS FAIRE :

**Prestations de coiffure mixte**

Coupe, brushing, coloration, permanente....

**Esthétique (espace soins)**

Epilation visage, sourcils, lèvres, mention, soins des mains....

Activité close en 2025

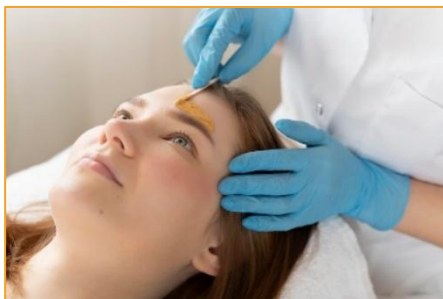

## COMPOSITION DE L'EQUIPE

Effectif moyen  
4 salariés1 encadrant technique  
1 chef d'Equipe  
4 salariés de production**Accueils stagiaires**

- 5 stagiaires pour 217H (collèges, pôle emploi...).

Partenariats  
RecyclageL'AGENCE  
DU DON  
EN NATURELA COLLECTE  
MÉDICALEAérosols, lames  
de rasoir...COIFFEURS  
*Justes* ASSOCIATION  
POUR LE RECYCLAGE  
DES CHEVEUX

20 kg/an

## Sortie dynamique

1 salarié en CDD



[Partenariat pour le retour à l'emploi]

👉 Nos salariés ont besoin de lieux d'accueil pour valider leur projet professionnel ou une entrée en formation, vivre le rythme réel d'une entreprise.

👉 Pour cela, nous sommes toujours en recherche de partenariats avec des artisans, des entreprises, des collectivités.

👉 Un grand merci à Mme Isabelle (à droite sur la photo) qui a accueilli, dans son salon de coiffure « Isabelle » à Luisant, en stage Oleksandra, une salariée en transition professionnelle de notre salon de coiffure solidaire !

## Les faits marquants

- Renforcement de l'équipe par l'embauche de 2 salariés en transition professionnelle portant cette activité de 3 à 5 salariés
- Des investissements conséquents pour le confort de nos clients :
  - Changement des bacs et fauteuils de l'espace shampooing
  - Installation d'un ballon d'eau chaude électrique plus performant
- Un partenariat avec le COATEL de Lucé permettant de réserver 1 fois par mois le salon de coiffure auprès d'adultes et enfants.

Origines des usagers  
30 % Mainvilliers  
30 % Chartres  
30 % Lucé  
10 % autres

**CHIFFRE D'AFFAIRES : 59 911 €**

2023 : 62 334 € soit 4 % de baisse

Accès au salon  
sous  
conditions de  
ressources

**840  
Clients**

**20 clients par  
jour en  
moyenne**

**70% femmes  
20% enfants  
10% hommes**

**14  
prestations  
esthétiques**



**Top des  
ventes  
Ombre hair et  
mèches**





## SAVOIRS FAIRE :

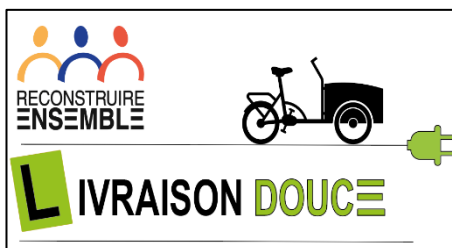

Reprise du  
service en  
2020  
ACI en 2021



Favoriser le transport  
doux de marchandises,  
plis, courriers  
en milieu urbain



[Réduire son empreinte carbone : c'est possible !]

👉 Un grand Merci à notre principal client, qui est avant tout un partenaire, Habitat Eurelien, de confier à notre service de Livraison Douce, le transport quotidien du courrier de sa boîte postale à son siège social à Mainvilliers

👉 L'occasion aussi de remercier Handicall qui nous fait confiance depuis plusieurs années pour le dépôt d'un pli hebdomadaire en centre ville



36 tonnes de  
biodéchets  
collectés

Collecte des biodéchets

Valorisation en interne  
via notre  
électrocomposteur  
13 points de collecte

Valorisation en externe  
via notre partenariat  
EASY France (micro usine  
de méthanisation à  
Brezolles)  
4 points de collecte

[Collecte des bio déchets dans les écoles]

👉 Déjà presque 3 ans que nous collectons en vélo cargo électrique, toutes les semaines, les bio déchets de l'ensemble des points de restauration des écoles de Mainvilliers !

👉 Tous les ans, nous valorisons environ 10 tonnes de bio déchets qui proviennent de ces écoles

👉 A l'école Coubertin, nous avons eu la visite de M Rafat, adjoint au Maire, qui a pu mesurer le travail qui reste à faire pour réduire le gaspillage alimentaire.

👉 Valoriser les bio déchets est nécessaire mais le but est bien évidemment de les réduire en limitant autant que possible les déchets post repas

### 15 clients

- 4 clients pour le transport de marchandises, colis
- 6 clients pour la collecte des biodéchets
- 3 clients pour le transport alimentaire
- 2 clients pour le transport de plis, courriers



👉 Un grand merci au Moulin de Ponceau et à son co gérant Stéphane Wenz Charrier d'être le premier à nous faire confiance pour cette nouvelle filière bio déchets.

👉 Des contacts sont pris avec d'autres restaurants du centre ville de Chartres qui vont suivre prochainement...

### COMPOSITION DE L'EQUIPE

Effectif  
moyen  
6 salariés

1 encadrant technique  
1 chef d'Equipe  
6 salariés de production

### Les faits manquants

- Nouveaux contrats de collecte (lycée, hôtel, ehpad)
- Achat de 2 vélos électriques et 3 remorques (dont 2 remorques spéciales biodéchets)
- Renfort de l'équipe par l'embauche d'un salarié supplémentaire
- Réflexion sur une nouvelle collecte : celle des mégots

**CHIFFRE D'AFFAIRES : 98 117 €**

2023 : 78 039 € soit 26% d'augmentation

**412 tonnes  
de marchandises  
Transportées**

**+ 7200  
livraisons**

**29 000 kms  
parcours**  
soit une moyenne de  
40 kms/jour

### Les sorties dynamiques

1 salarié en CDD

## NOS SAVOIRS FAIRE :

## ACCOMPAGNEMENT D'UN PUBLIC FRAGILISE SUR LE PLAN

**Physique**  
(maladie, vieillissement,  
handicap...)

**Psychologique**  
(dépendance,  
dépression, stress...)

**Social**  
(chômage, isolement....)

Les  
outils

- Prestations individuelles
- Ateliers collectifs
- Créer et maintenir le lien social
- Retrouver la dignité - Redécouvrir et conscientiser son corps
- Libérer la parole - Lâcher prise
- Réapprendre à s'estimer et s'aimer
- Partager en revalorisant
- Accompagner selon les capacités de chacun
- Apprendre en faisant soi même
- Assimiler les notions d'hygiène élémentaire

Les  
bienfaitsLieux  
d'intervention**STRUCTURES SOCIALES**

IAE, ACI, EI, CCAS, ESAT, ADSEA, CHRS, maisons de quartiers, foyers d'accueil, centres maternels....

**STRUCTURES MEDICALES ET MEDICO SOCIALES**

Hôpitaux, EHPAD, établissements de soins et centres spécialisés (cancérologie, rééducation fonctionnelle, maternité, SEP28, MAS, SAMSAH...)

**STRUCTURES PEDAGOGIQUES**

Centre éducatifs, écoles, collèges, lycées..

Effectif  
moyen  
1 salariée

## COMPOSITION DE L'EQUIPE

- 1 socio-esthéticienne

Les faits  
manquants

Dans le cadre d'un appel à projets de la Politique de la Ville, un accompagnement en socio-esthétique est proposé au sein de cinq structures d'insertion par l'activité économique (SIAE) : La Dame à la Licorne, 3R, Effusion, Itinéraires 28 et Reconstruire Ensemble.

Ce projet vise à soutenir les salariés en fin de parcours d'insertion dans la préparation de leurs entretiens d'embauche. L'accompagnement, axé sur la communication non verbale (colorimétrie, tenue vestimentaire, etc.), a pour objectif de valoriser l'image de soi et de renforcer la confiance en soi, éléments essentiels pour une présentation professionnelle réussie.

## CHIFFRE D'AFFAIRES : 16 959 €

2023 : 19 656 soit 14 % de baisse

Intervention auprès de nos  
partenaires en individuel  
ou en collectif

**29 ateliers  
collectifs**  
Pour 58 h  
+  
**294 h en  
entretien  
individuel**

Interventions financées par  
des appels à projets

**6 ateliers  
collectifs**  
Pour 16 H

Autres interventions

**14 prestations  
d'esthétiques  
au salon de coiffure  
solidaire**



- Ligue 28
- Hôpital privé ELSAN (oncologie)
- Conseil départemental
- Foyers
- ADAPEI 28
- EHPAD
- Les apprentis d'Auteuil
- Missions locales
- Apprentis d'Auteuil
- DDAISP/PEP 28
- Foyer Chartrain



**RETOUR SUR LES ATELIERS  
SOCIO-ESTHÉTIQUE !**

### 🌟🌟🌟 Retour sur les ateliers de socio-esthétique !

Nous tenons à remercier les 26 jeunes qui ont participé avec enthousiasme aux ateliers de socio-esthétique, animés avec passion par notre partenaire Reconstruire Ensemble - Régie de Quartiers ! 💖  
Ces séances ont été bien plus que de simples moments de détente et de création de produits. Elles ont favorisé les échanges entre les participants, créant un environnement propice pour partager leurs pensées et leurs ressentis.

La contribution de l'intervenante, Emilie Delavaux, a été essentielle pour faciliter la parole, offrant une écoute attentive et des conseils avisés. 🙌👩🏻‍🎨



## SECTEUR RECYCLERIE SOLIDAIRE (DONNER UNE SECONDE VIE AUX OBJETS)



**RECYCLERIE SOLIDAIRE**

Ensemble, donnons une seconde vie aux objets

**CHIFFRE D'AFFAIRES : 76 751 €**

2023 : 59 710 € soit 29% d'augmentation



### COLLECTER

Accueillir, réceptionner des apports volontaires d'objets et de vêtements



### VALORISER

Peser, trier, nettoyer, tester, stocker réparer

### REVENDE

Faire du réassort, tenir la caisse, conseiller et revendre à Prix doux



### SENSIBILISER

Auprès des usagers en lien avec des partenaires locaux

Ateliers : relooking de meuble, couture, réparation vélo, cartonnage, palette, cosmétique ...

### COMPOSITION DE L'EQUIPE

Effectif  
moyen  
10 salariés

1 coordonnatrice  
Technique  
1 encadrant technique  
1 CDI Sénior  
8 valoristes

Les sorties  
dynamiques

1 salarié en CDI  
2 salariées en CDD



[Sortie pour un emploi en CDI]

👉 Toutes nos félicitations à Mme Ruth GOMES (au centre de la photo) qui est embauchée en CDI, en tant qu'Aide à Domicile, par l'entreprise Senior Compagnie de Chartres

👉 Après 7 mois passés au sein de la Recyclerie Solidaire, son encadrant et la responsable du service lui ont souhaité le meilleur pour la suite de sa carrière professionnelle !

## Accueils stagiaires, bénévoles, jobs vacances et partenaires

- 3 stagiaires pour 108 h (Instep, France travail, école, université....)
- Accueils de partenaires locaux (découverte du site, mécénat...)
- 2 bénévoles



### [Découvrez l'économie circulaire et l'ESS]

- 👉 Sensibiliser vos collaborateurs au réemploi solidaire en leur montrant un projet concret sur leur territoire : c'est possible !
- 👉 Entreprises, Collectivités, CSE... nous vous proposons de découvrir le fonctionnement de notre Recyclerie Solidaire basée à Mainvilliers.
- Devis sur demande.
- 👉 Ce sont 20 salariés et/ou sociétaires de l'assurance MACIF qui sont venus à notre rencontre durant deux heures



### [La Recyclerie Solidaire contribue à l'inclusion]

- 👉 Au delà d'être un magasin favorisant la seconde main et un espace de sensibilisation avec des ateliers, gratuit et ouvert à tous, pour apprendre à réparer, coudre, fabriquer soi-même, la Recyclerie Solidaire devient aussi un lieu d'inclusion pour des personnes en situation de handicap
- 👉 Des jeunes et des professeurs de l'EREA (Établissement Régional d'Enseignement Adapté) participent à nos ateliers
- 👉 Des jeunes et des encadrants du DAME (Dispositif d'Accompagnement Médico-Educatif) de Champhol animent depuis plus d'un an des ateliers de fabrication de mobiliers en carton ouverts au public
- 👉 Depuis 3 mois, des jeunes et leur accompagnante du DAME de Lucé (PEP 28) viennent tous les vendredis dans l'atelier pour relooker du petit mobilier
- 👉 Nous sommes ouverts à d'autres partenariats de cette nature favorisant l'inclusion

## Les faits manquants

- Développement de la Recyclerie en termes de clients, de notoriété et de partenariat
- Franc succès sur la collecte de boîtes de Noël solidaire en décembre dernier pour les plus démunis (250 boîtes de Noël collectées)
- Engagement plus soutenu dans des festivals, salons, forums, rencontres



### [La Solidarité a de l'Avenir !! 🥰]

- 👉 Un IMMENSE Merci aux nombreux donateurs !
- 👉 Plus de 250 boîtes de Noël 📦 collectées par la Recyclerie Solidaire. Elles ont 4 origines :
  - + Des particuliers clients de la Recyclerie solidaire
  - + Les collaborateurs de l'entreprise Handicall basée à Chartres
  - + Les collaborateurs de l'entreprise AFITEXINOV basée à Champhol
  - + Les enfants, parents et enseignants du collège Victor Hugo de Chartres
- 👉 Ces 250 boîtes ont été distribuées à destination des bénéficiaires de 3 structures :
  - + L'Épicerie solidaire de Mainvilliers
  - + Le Foyer d'Accueil Chartrain
  - + Les Restos du Cœur d'Eure-et-Loir



### [La Préfecture d'Eure-et-Loir fait sa transition !]

- 👉 La Recyclerie Solidaire est venue à la rencontre du personnel de la Préfecture d'Eure-et-Loir au sein des locaux de la DDT 28 : l'occasion de sensibiliser au réemploi, au recyclage, au fait de réparer, de consommer local...
- 👉 Un grand Merci aux services de l'Etat pour cette invitation de plusieurs acteurs associatifs engagés dans la Transition Écologique
- 👉 Un merci à la Secrétaire Générale de la Préfecture, au Directeur de la DDT 28 et au directeur du secrétariat des services déconcentrés de la Préfecture d'Eure-et-Loir pour leur chaleureuse visite et les échanges nourris !

## COLLECTER



ENTREE  
COLLECTE

**PROVENANCE : 3 DECHETTERIES DE  
CHARTRES METROPOLE**

**11 tonnes**

Filière déchets d'éléments  
d'ameublement uniquement  
sur 3 déchetteries

**50  
tonnes  
d'objets  
collectées**

**PROVENANCE : point d'apport volontaire  
sur site à la Recyclerie Solidaire**

**39 tonnes pour 1 542 donateurs**

(provenance : Chartres (26%), Mainvilliers  
(25%), Lucé (10%))

**Nota : Département Eure et Loir 99% et  
1% hors département**

## VALORISER

## REVENDE

**REVENTE/REEMPLOI EN  
BOUTIQUE  
PRINCIPALEMENT**

**23 754  
objets  
vendus soit  
20 tonnes**

**435  
communes  
touchées**

**22 500  
visiteurs**



### PALMARES DES VENTES



Textile (39%)



Meuble (12%)



Livres (12%)

### D'où viennent nos usagers (acheteurs)

**23 % Mainvilliers 22 % Chartres 13 % Lucé**  
Département Eure et Loir : 95,5% - Hors département : 4,5% (dont  
46% pour la région parisienne)

## RECYCLAGE

### Ce qui n'est pas revendu

⇒ **Filières de transformation et de valorisation  
des déchets**

- Ecologic (informatique, électrique, électronique, articles de sport & loisir)
- Ecomaison (mobilier, jeux, jouets, articles de jardinage et bricolage)
- Le Relais (textile, linge, sac, chaussure)
- Autin (ferraille)
- l'ESAT vers l'autonomie (papier, livres, journaux)



## SENSIBILISER

48 ateliers  
170 participants  
132,5 heures d'animation

Dans le cadre de ses missions, la Recyclerie Solidaire sensibilise à la réduction des déchets et encourage les changements de comportements de consommation.

### Atelier relooking de meuble



Ateliers relooking de meubles à la Recyclerie en avril ! 🛠️

Depuis 1 an, la Recyclerie solidaire vous propose chaque mois de participer à des ateliers de relooking de meubles à raison de 3 séances de 3 heures au cours desquelles notre valoriste, Stéphanie Bisson, vous apprend à relooker du petit mobilier, dans une ambiance très conviviale.

Ces ateliers sont gratuits et nous fournissons le meuble et le matériel. Notre objectif est de vous transmettre la compétence.

### Atelier Palette



Retour en images d'un l'atelier Palettes à la Recyclerie! 🌱

Un grand merci à Jonathan VITEL accompagné de ses trois jeunes du DAME DE CHAMPHOL pour l'animation de l'atelier Palettes qui s'est déroulé ce mercredi 21 février 2024 au sein de la Recyclerie solidaire!

Les jeunes ont pu montrer aux participants dans une ambiance conviviale leur savoir-faire pour fabriquer une mangeoire à oiseaux.

### Atelier cartonnage



Ateliers sensibilisation 2024 à la Recyclerie

Les ateliers ont repris à la Recyclerie ! Relooking de petit mobilier, fabrication de mobilier en carton (photos jointes). De bons moments de partage, d'échange entre participants et animateurs tout en apprenant à faire.

D'autres ateliers sont prévus pour le mois de février :

- Atelier palette animé par le Dame de Champhol et ses jeunes.
- Atelier relooking de petit mobilier animé par une de nos valoristes.
- Rencontres thématiques avec l'association Préserv'Action : "les déchets" en chiffres et les filières d'élimination + ramassage de déchets autour de la Recyclerie. 🗑️

### Nos principaux partenaires

#### Associations

- Chatravélo,
- Le Dame de Champhol,
- La Dame à la licorne,
- Préserv'Action

### Atelier Couture



Initiation à la couture à la Recyclerie solidaire ! 🧵

La Recyclerie solidaire organise au moins une fois par mois des ateliers d'initiation à la couture animés par l'association La Dame à la Licorne qui nous fait le plaisir de faire vivre le lieu tout en transmettant son savoir-faire.

N'hésitez pas à venir nous rencontrer à la Recyclerie dès demain samedi pour prendre des renseignements et vous inscrire ! Plusieurs dates vous sont proposées (voir affiche).

Public concerné : Adulte, pré-ado de 11 ans et plus accompagné d'un adulte

Les objectifs pour les participants de ces ateliers d'initiation seront de :

- Apprendre les bases techniques de réparation de vêtements pour prolonger leur utilisation
- Transférer les compétences acquises dans sa sphère familiale et personnelle
- remettre dans le circuit de la seconde main solidaire des vêtements abîmés en état d'usage.

### Réparation vélo partagé



### Sensibilisation auprès de tout public



[La Recyclerie Solidaire à Campus Fest]

Ici ce fut un plaisir de rencontrer l'ensemble des étudiants du territoire de l'agglomération chartreuse lors de la première édition de l'événement Campus Fest

# **Le pôle transition professionnelle**

## MISSION

Les emplois proposés sont destinés aux habitants du territoire pour leur permettre de se construire un véritable parcours de transition professionnelle. L'accompagnement des salariés s'appuie sur une équipe de professionnels qualifiés (conseillères, encadrants techniques, chefs d'équipe) dont leur mission est de :

**Recruter**

Positionner les futurs salariés sur une activité professionnelle (économique)

**Elaborer**

Construire un parcours socioprofessionnel personnalisé pour lever les freins

**Professionaliser**

Monter en compétences de nos salariés par le travail et la formation

**Accompagner**

Consolider le parcours et préparer une sortie vers l'emploi ou en formation qualifiante

**Positionner**

Travailler le projet professionnel avec le salarié par la recherche active d'emploi ou de formation

**Accueillir**

Job vacances, service civique, stagiaire, mineur et majeur en travail d'intérêt général..

## COMPOSITION DU POLE

1 cadre social et RH  
3 conseillères  
socioprofessionnelles  
1 assistante RH

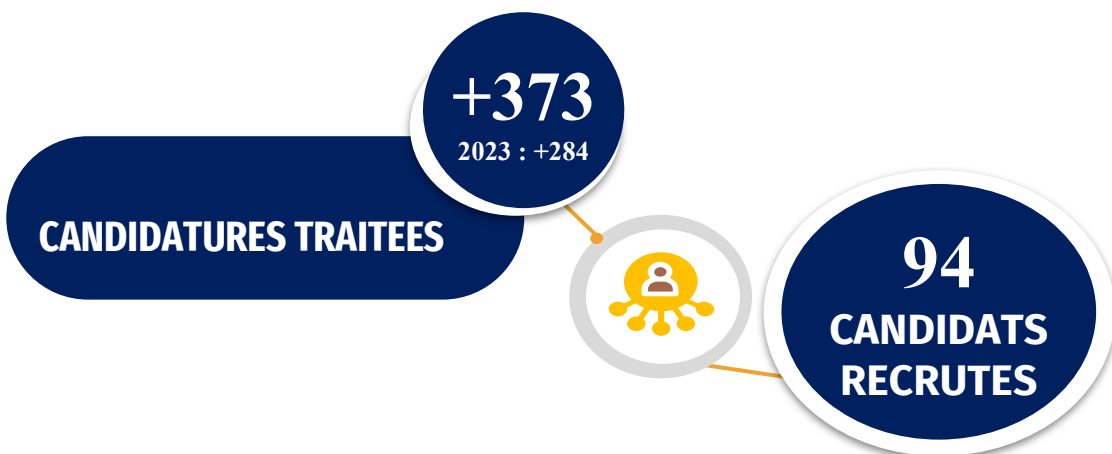

PROFIL DU PERSONNEL EN TRANSITION PROFESSIONNELLE A L'EMBAUCHE

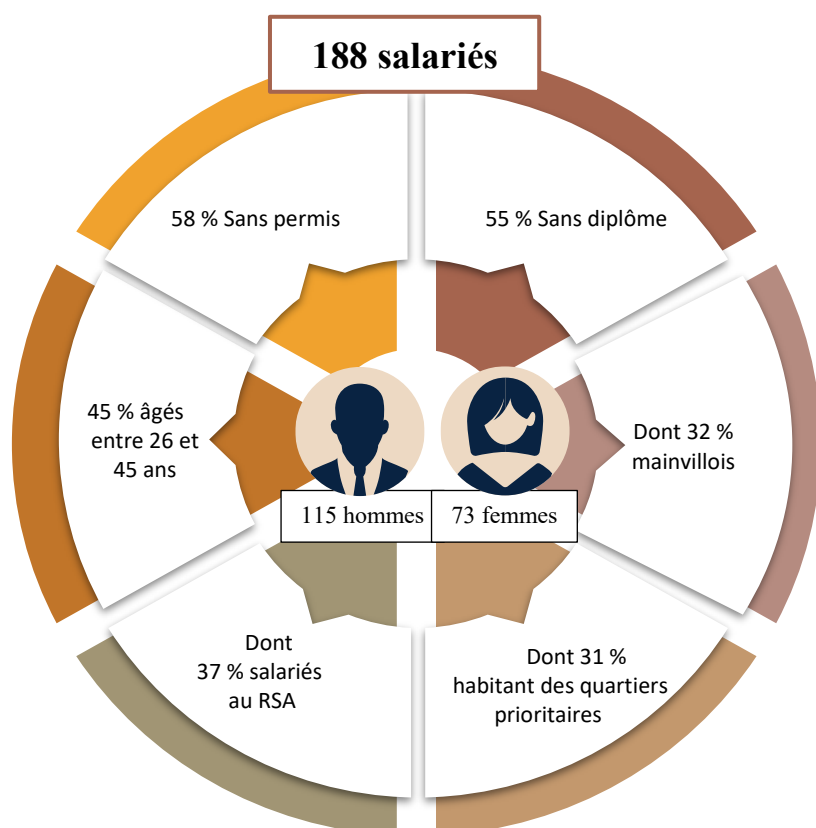

[Colloque sur la vulnérabilité du 26/02]

👉 A l'invitation du Conseil Territorial de Santé d'Eure et Loir, le directeur Bernard Monguillon de Reconstruire Ensemble est intervenu, avec d'autres partenaires, lors de la table ronde de ce colloque

👉 L'occasion de présenter les actions de l'association en direction des personnes vulnérables notamment sur le plan psychique

👉 Il est indispensable de rapprocher le monde de l'Insertion par l'Activité Économique du monde de la santé afin de construire de nouvelles réponses et mener de nouvelles expérimentations favorisant le retour à l'emploi des personnes vulnérables du fait de leur santé

**CLASSEMENT DES PROJETS PROFESSIONNELS DES SALAIRES**

1. Agent d'entretien ménager
2. Espaces Verts
3. Agent service hospitalier
4. Bâtiment
5. Industrie
6. Aide à la personne
7. Autres (à définir)



## ACCOMPAGNEMENT SOCIAL ET PROFESSIONNEL

Lors de l'embauche des salariés, nous faisons un premier entretien au cours duquel, nous abordons plusieurs points, qui nous permettent, ainsi, d'identifier les axes prioritaires à travailler, et d'adapter le parcours en fonction de la situation initiale et des besoins repérés en amont.

Les problématiques repérées à l'embauche sont variables en fonction de la thématique abordée, et évoluent, au fil du temps, avec les salariés. Elles sont souvent liées, entre elles. C'est pourquoi, des salariés se retrouvent dans plusieurs catégories.

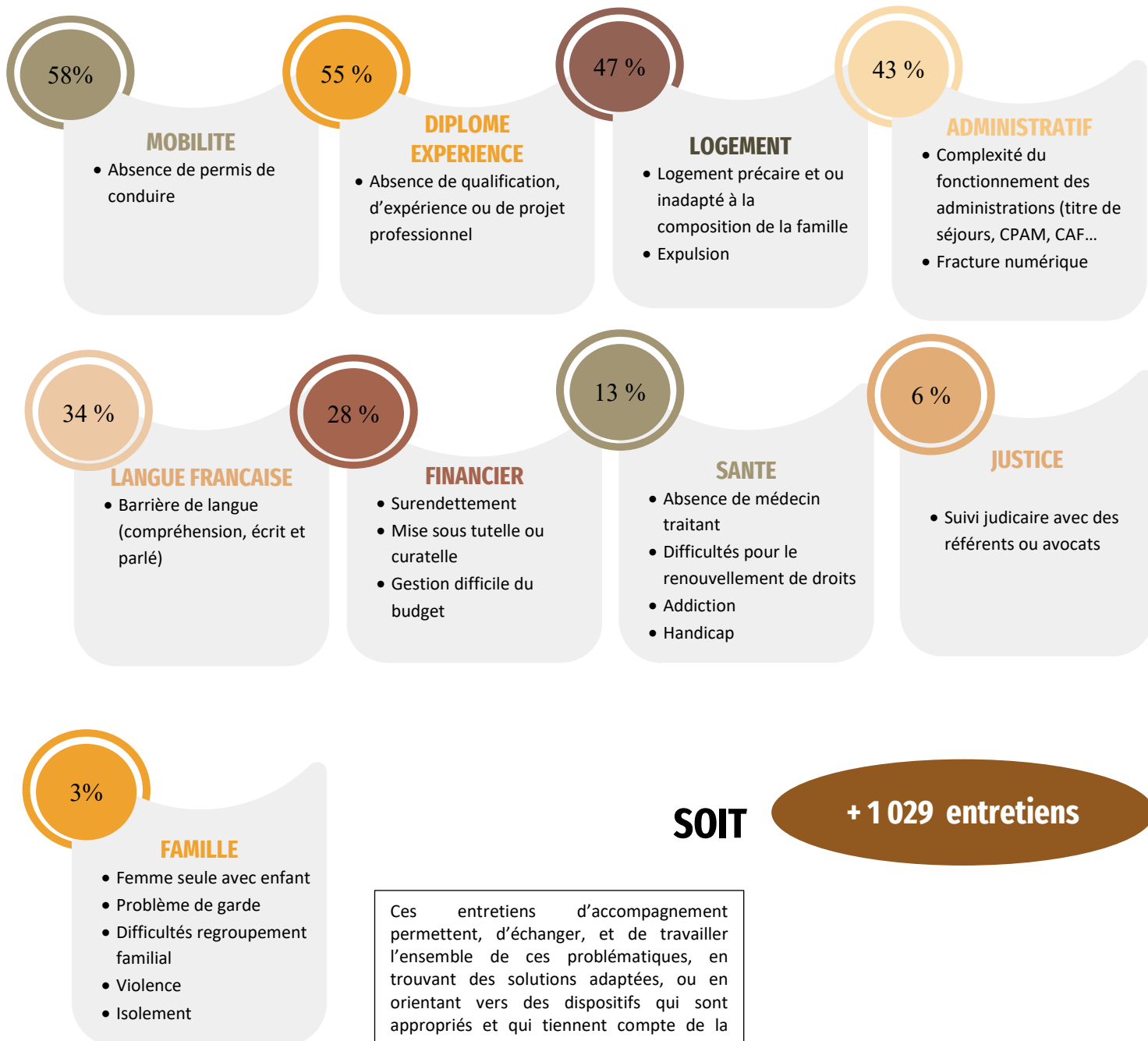

**SOIT**

**+ 1 029 entretiens**

Ces entretiens d'accompagnement permettent, d'échanger, et de travailler l'ensemble de ces problématiques, en trouvant des solutions adaptées, ou en orientant vers des dispositifs qui sont appropriés et qui tiennent compte de la situation socio-professionnelle du salarié.

La méthodologie d'intervention peut être individuelle (entretiens) et/ou collective (ateliers, formations...).

## ATELIERS



### Atelier code de la route

Toute l'année

Animé par Les 3 R

24 salariés pour 358 h  
6 salariés plateforme mobilité

L'objectif de l'atelier code est de préparer au mieux les salariés à l'examen du code, à partir de séries pratiques corrigées, et commentées par notre formatrice. Elle s'adapte, au mieux, aux niveaux et aux difficultés rencontrées par nos salariés, par un apprentissage consolidé, pour faciliter leur progression. Les ateliers ont lieu tous les lundis après-midi.

- 2 personnes ont obtenu le code de la route

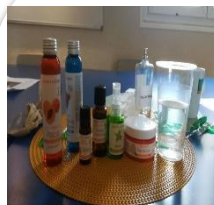

### Atelier Bien être

Socio-esthétique en lien avec  
le 11 – Espace de Vie Sociale

12 salariés pour 36 h

Proposer ces ateliers de bien-être et d'estime de soi, permet à la fois de prendre soin de soi au quotidien, de travailler la confiance en soi, son image et favoriser le lien social, et à ce titre d'avoir un vrai rôle préventif sur de nombreux sujets directement liés à la santé.

## FORMATIONS

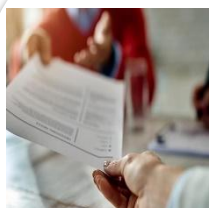

### Diagnostic de niveau (évaluation des Savoirs de base)

Animé par Le CRIA28

Tous les salariés

Tous les salariés à leur embauche sont évalués afin d'être repérés et accompagnés sur des actions de remise à niveau en langue (savoirs de base), mathématique et/ou préparer à des entrées en formation.



### Formation en interne Par les équipes encadrantes

Tous les salariés

Les salariés bénéficient de formations en interne sur les techniques professionnelles de base, pour chacun de nos secteurs d'activités. L'objectif est de pouvoir construire des étapes de parcours et de progression pour que les salariés acquièrent des compétences professionnelles dans le métier exercé. Ces compétences sont transférables pour d'autres métiers.



## Formations Techniques par des organismes de formation

104 salariés pour 564 h

Formations :

- Entretien petit matériel Espaces Verts
- Sensibilisation à la sécurité au travail
- Sensibilisation aux risques professionnels
- Technique de nettoyage



[Sensibilisation aux risques professionnels]

👉 Même si travailler peut malheureusement comporter des risques, nous tentons de les limiter au maximum en organisant tous les ans des sensibilisations sur différents sujets

👉 La médecine du travail (SISTEL 28) intervient auprès des salariés de nos différents services sur les risques suivants : chimiques, routiers, biologiques, bactériologiques et bruit

## Compétences clés

### En milieu professionnel et formations de remise à niveau



Animés

- par L'INSTEP
- La Ligue de l'enseignement 28 pour les ateliers mutualisés avec d'autres SIAE
- Organismes de Formation (IRFA...) pour les ateliers inter entreprise

34 salariés pour 1 176 h

Les salariés sont évalués afin d'être repérés et accompagnés sur des actions de remise à niveau en communication écrite et/ou orale à visée professionnelle, règles de base en mathématique, techniques de l'information de la communication numérique.



## Formation au permis B Financée dans le cadre du PIC IAE

2 participants pour 42 h

Exigé pour l'exercice de nombreux métiers, le permis B est un réel atout et un passeport pour l'autonomie dans votre vie personnelle comme professionnelle

## AUTRES OUTILS



### Rencontres employeurs

91 participants

L'objectif est de faire se rencontrer les entreprises confrontées à des difficultés de recrutement et des salariés intéressés par ces postes.



### Simulation d'entretien

Animée par des bénévoles

19 salariés pour 19 h

La simulation d'entretien d'embauche est une solution idéale pour préparer le salarié face à un recruteur. Elle s'organise dans les conditions similaires à un véritable entretien d'embauche.



### Atelier Théâtre improvisation

En lien avec le 11 – Espace de Vie Sociale

3 salariés pour 40 h

Cet atelier permet aux participants de développer leur confiance en eux, leur aisance à l'oral et leur esprit d'équipe, tout en s'amusant à travers des exercices ludiques.



### Visite de Chantier Le Colisée

Organisée par Chartres Métropole

4 salariés pour 8 h

Le Colisée, nouveau complexe culturel et sportif, est la plus grande salle de spectacles de Chartres. Une visite du chantier a été organisée pour nos salariés.



### Découverte des métiers du Geiq industrie

17 salariés pour 25h

Rencontre avec des professionnels permettant aux salariés de mieux se positionner sur leur projet professionnel



### Visa pro numérique

3 salariés pour 88,5 h

Ce visa permet aux salariés de s'approprier les premiers usages de l'informatique et du numérique, ainsi que d'apprendre à utiliser internet et les logiciels de bureautique afin de réaliser au mieux toutes démarches administratives en ligne.



## Coaching PRO

### Toute l'année

En lien avec des bénévoles et la  
Le 11 – Espace de Vie Sociale

33 salariés pour 99 h

3 actions :

**Ateliers socio-esthétiques** : ils permettent de créer du lien social, de valoriser l'estime de soi et d'aborder certains sujets comme l'hygiène. Thématique abordée : code vestimentaire, le non verbal...

**Ateliers communication** : ces ateliers ont été mis en place pour les salariés en transition professionnelle, pour les aider à **travailler sur la communication, leur posture et leur voix, lors d'entretiens d'embauche**. Ces ateliers permettent aux salariés d'acquérir de l'aisance, pour faciliter leurs démarches auprès des recruteurs.

**Simulation d'entretien** : cela se fait en deux temps (entretien d'embauche suivi de conseils et de préconisations)



## Immersions en entreprise

PMSMP

25 immersions  
3 embauches  
3 entrées en formation  
validées grâce aux immersions

En fonction des projets professionnels repérés, il est important de vérifier leur faisabilité par une période de stage en entreprise, qui permet, aux salariés de se confronter au secteur marchand, de découvrir un environnement professionnel, afin d'identifier ses compétences, et construire des étapes de parcours. Les périodes en entreprise sont réalisées sur le temps de travail des salariés, sur une base de 35 H.



## Porte ouverte , positionnement organismes de Formation, forum de l'emploi

22 salariés

Accompagnement des salariés à la rencontre d'acteurs de l'emploi.



[Sortie vers un emploi adapté en milieu protégé]

👉 Toutes nos félicitations à M Jean-Claude KAVOS (au centre) qui quitte ce jour notre service Espaces Verts pour rejoindre, sur une base de 35 heures hebdomadaires, l'ESAT Ateliers des Portes du Perche à La Loupe

👉 Cet emploi fait suite à une immersion réussie à l'ADAPEI 28

👉 Nous lui souhaitons le meilleur pour la suite de sa carrière professionnelle !

👉 Pour quelques uns de nos salariés, l'emploi adapté en milieu protégé est la meilleure solution pour que l'emploi soit compatible avec la santé ou les difficultés personnelles



## Atelier CV animé par les conseillères socioprofessionnelles

7 salariés pour 14 h

Elaborer un CV sur ordinateur en mettant en avant les points forts, les compétences, les qualifications ... pour maximiser les chances d'être retenu à un entretien d'embauche.



## LES SORTIES DYNAMIQUES

En tant que chantiers d'insertion, nous nous engageons auprès de l'Etat sur l'accompagnement et la formation des personnes que nous embauchons.

Lorsqu'une personne quitte notre entreprise, sa sortie est qualifiée de positive selon le schéma suivant :

### 11 emplois durable

- 1 en création entreprise
- 7 en CDI
- 3 CDD + 6 mois

### 10 en emploi de transition

- 9 en CDD – 6 mois
- 1 en CDD aidé

### 11 sorties positives

- 8 en formation
- 3 en CDD dans une SIAE

**Sorties dynamiques de 52 %**



#### [Sortie en formation pré qualifiante]

👉 Toutes nos félicitations à Mme Sabado Mangal qui quitte le secteur Hygiène et Propreté pour entrer en formation pré qualifiante Restauration à l'AFEC, conformément à son projet professionnel



#### [Un beau parcours et un projet qui se concrétise]

👉 Un grand Bravo à Mme Edimo Doo Elionore (à gauche sur la photo) qui va intégrer l'Ecole IFSanté pour une formation d'Aide Soignante après un incroyable parcours d'insertion bref mais intense. En 9 mois de contrat :

- ✅ Reconnaissance de son diplôme (Bac SMS) obtenu au Cameroun
- ✅ Formation à l'IRFA pour renforcer la maîtrise du français et obtenir un niveau de langue B2
- ✅ Intégration à l'auto-école sociale de l'Association les 3R
- ✅ Immersion d'un mois à la Fondation d'Aligre pour confirmer son projet professionnel
- ✅ Simulation d'entretien avec un bénévole de Reconstruire Ensemble (que nous remercions chaleureusement ici)
- ✅ Intégration à l'école avec une excellente note
- 👉 Sa mobilisation, sa motivation, son investissement et sa bonne humeur permanente lui permettent de réaliser son projet d'entrer dans cette formation qualifiante d'Aide Soignante 🎉



#### [Sortie vers l'emploi durable]

👉 Toutes nos félicitations à M Mohamed Chergui qui quitte prochainement notre service Hygiène et Propreté pour rejoindre l'entreprise PSN Sécurité Privée en tant qu'agent de sécurité en contrat C.D.I.

👉 M Chergui renoue avec son métier initial dans lequel il a une grande expérience

👉 Nous lui souhaitons le meilleur pour la suite de sa carrière professionnelle !



# **Le pôle citoyen**

## **Le 11**

### **Espace de Vie**

Espace de vie sociale, de médiation et de solidarité.



Agrément EVS – CAF 28

## 1 SERVICE DE PROXIMITÉ

- Accompagnement numérique
- Aide et orientation aux démarches administratives
- Espace d'écoute



LE 11

De quartier

ESPACE DE VIE SOCIALE



FAVORISER



## 2 CADRE DE VIE

- Actions sur le développement durable
- Animations autour de la solidarité
- Accompagnement sur des projets en co-construction avec les habitants

## 3 LIEN SOCIAL

- Activités culturelles et festives
- Animations autour des loisirs

Effectif  
moyen  
3 salariés

1 coordonnatrice de projets  
2 animateurs lien social

### Les faits marquants

- Travaux d'embellissement du local (peinture, électricité, sol) et achats de mobilier
- Changement de nom « Le 11 – Conciergerie Solidaire- par Le 11 – Cœur de quartier ESPACE DE VIE SOCIALE par vote participatif
- Signature d'une convention avec le bailleur social Habitat Eurelien pour des sensibilisations et animations auprès des habitants du quartier

### ACCOMPAGNEMENT NUMERIQUE

196 RDV

**131 RDV salariés de Reconstruire Ensemble**

**65 RDV habitants dont 38 personnes issues d'un quartier prioritaire**

14 permanences  
CIAS de Chartres  
40 RDV

**La mise en place de permanences du CIAS** offre un accès de proximité à des services essentiels pour les habitants. En accueillant ces permanences, nous facilitons les démarches administratives et renforçons le lien entre les habitants et les dispositifs d'accompagnement disponibles, contribuant ainsi à une meilleure inclusion sociale et à un soutien concret au quotidien.



## CADRE DE VIE

### Journée propreté

2 journées  
33 participants

L'objectif est de permettre à des voisins de se rencontrer de façon conviviale, afin de rompre l'isolement et de tenter de créer un sentiment d'appartenance au quartier.  
Plus de 36 kgs de déchets ramassés.



(Vivre Ensemble c'est Faire Ensemble)

- 👉 29,2 kg de déchets ramassés par 30 personnes dont une majorité de jeunes !
- 👉 Un grand Bravo pour cette belle mobilisation citoyenne qui avait pour but d'améliorer la qualité de vie dans le quartier et de valoriser le travail quotidien des agents qui réalisent la propreté urbaine
- 👉 Merci aux partenaires (Cse Jules Verne, ADSEA 28, Habitat Eurelien, Ville de Mainvilliers et Conseil Citoyen) qui ont activement participé au ramassage et à l'encadrement de cette action !
- 👉 Bravo et Merci à Emilie Delavaux et à son équipe de médiatrices (Aurélien et Anne Rose) pour l'organisation de cette action qui sera renouvelée au second semestre 2024

## Jardin Potager Solidaire En partenariat avec Régéner et Sens et Habitat Eurelien

Animation du jardin situé autour du Local Technique de l'association rue d'Anjou

Ces ateliers sont une initiative alliant créativité, écologie et solidarité. Ces ateliers permettent aux habitants d'apprendre à réutiliser des matériaux pour créer des aménagements durables et originaux, tout en contribuant à l'embellissement et à la fonctionnalité du jardin partagé. En valorisant les pratiques de recyclage et en favorisant la participation collective, ce projet renforce le lien social, sensibilise à l'écoresponsabilité et fait du jardin un véritable espace de vie et de coopération au cœur du quartier.



4 ateliers recup'  
9 participants  
Et mobilisation des  
habitants sur un futur  
jardin avenue de  
Bretagne

## Valorisation des biodéchets

Via l'électrocomposteur de Reconstruire Ensemble sur Mainvilliers  
En partenariat avec Habitat Eurelien

Sensibilisation sur la collecte des biodéchets auprès des habitants et distribution de bio-seaux (sur inscription) grâce à l'installation de Points d'Apports Volontaires sur le quartier Bretagne.



## Sensibilisation aux nuisibles

En partenariat avec Habitat Eurelien

En sensibilisant les habitants du quartier à l'importance d'une propreté rigoureuse et à des pratiques de gestion des déchets responsables, nous pouvons réduire les risques sanitaires, améliorer le cadre de vie et protéger la biodiversité urbaine.



4 sensibilisations aux  
pieds d'immeuble



[Ensemble au service des habitants]

👉 Dans un souci constant d'impliquer les habitants à la vie de leur quartier et de les associer aux enjeux de transition écologique, aujourd'hui, Habitat Eurelien et Reconstruire Ensemble ont signé une convention de coopération en présence de Le Mouvement des Régies (notre réseau national)

👉 Cette convention porte sur 3 actions concrètes :

- ✅ Déployer la collecte des bio déchets sur le QPV Bretagne en installant 2 Points Apport Volontaire
- ✅ Animer des jardins sur le quartier
- ✅ Organiser des événements autour de la propreté

👉 Ainsi, par delà la dimension économique, Habitat Eurélien et Reconstruire renforcent ainsi leur partenariat historique par des actions de lien social

👉 Précisons que cette convention est assortie d'une subvention de 16 500 € versée par Habitat Eurélien à Reconstruire Ensemble

👉 Précisons aussi que cette convention s'inscrit dans une volonté nationale des organismes HLM et des Régies de Quartier de promouvoir de nouvelles coopérations au service des habitants



# Accueil de la Recyclerie Solidaire



Cette initiative contribue à renforcer le lien social en rassemblant les habitants autour d'un projet commun axé sur le partage et la solidarité (vente de vêtements de seconde main)



[Du nouveau dans le service Médiation]

- Des travaux ont été effectués dans le local du 11 Bretagne avec la création de 3 bureaux, l'installation d'un coin cuisine, la remise aux normes électriques avec la pose de nombreuses prises, l'ajout d'une chaudière, la réfection totale des sols et des peintures murales
- Ces nécessaires travaux permettront un meilleur accueil des habitants et une amélioration des conditions de travail de nos médiatrices



[Pendaison de crémaillère au 11 !]

- Ce sont les habitants du quartier qui ont inauguré avec un repas partagé notre local rénové du 11 Bretagne en présence de la Présidente de Reconstruire Ensemble
- Rappelons que ce local de 110 mètres carrés, mis à disposition par Habitat Eurélien, depuis maintenant 4 ans, est agréé Espace de Vie Sociale par la CAF d'Eure et Loir
- Ce lieu permet de nourrir le lien social (via divers ateliers dont la Couture), de contribuer à améliorer le cadre de vie (via notre jardin potager solidaire) et de rendre des services de proximité (via un point numérique)
- Cet été, notre local a fait l'objet de plusieurs travaux pour un budget total de 18 000 €

## LIEN SOCIAL

### Café couture

#### Café Couture tous les mardis après midi

En collaboration avec la Ligue contre le Cancer et cette année avec le conservatoire de danse de Chartres, cet atelier a permis de réaliser des confections solidaires et des costumes pour les élèves en prévision du gala de fin d'année.

Réalisations :

- 16 bonnets confectionnés
- 25 cœurs confectionnés
- Costumes

Et en récompense 1 gala au théâtre de Chartres pour 6 personnes

42 ateliers  
26 participants dont 2 enfants



[Bonnets et Coussins du Cœur ❤️]

- 16 bonnets et 25 coussins du cœur ont été remis, par des habitantes du quartier, au service Oncologie de l'hôpital privé d'Eure et Loir ELSAN en présence du Comité de la Ligue contre le Cancer 28
- Ces bonnets et coussins ont été fabriqués bénévolement par les participantes de l'atelier Couture de notre Espace de Vie Sociale situé au 11 Bretagne à Mainvilliers
- Rappelons que les bonnets sont utilisés pour couvrir la tête des malades qui perdent leurs cheveux et que les coussins permettent de limiter les contacts avec la zone endolorie lors d'un cancer du sein

## Théâtre d'improvisation

10 ateliers  
9 participants

Ces ateliers permettent aux participants de développer leur confiance en eux, leur aisance à l'oral et leur esprit d'équipe, tout en s'amusant à travers des exercices ludiques. Ce projet culmine avec une sortie à un spectacle d'improvisation, offrant l'opportunité de découvrir des artistes en action et a suscité une envie de monter sur scène.

**6 personnes sont allées voir un spectacle d'improvisation à la Vaillante.**

**En parallèle, les habitants ont pu se rendre à un spectacle organisé par la ville de Mainvilliers lors de la semaine dédiée aux droits des femmes**



## Fête des voisins

10 participants



L'objectif est de permettre à des voisins de se rencontrer de façon conviviale, afin de rompre l'isolement et de tenter de créer un sentiment d'appartenance au quartier.

## Ateliers créatif et de jeux En partenariat avec la Ville de Mainvilliers sur plusieurs manifestations

5 ateliers  
28 participants

Ateliers créatifs mettant en avant le recyclage lors d'événements pour la ville ou les partenaires en transformant des matériaux récupérés en œuvres originales.

Mais également des moments ludiques autour d'un jeu de mémoire sur les exploits sportifs et aux inventions marquantes réalisées par des femmes, valorisant leur contribution à l'histoire et à l'innovation.



## Dons du sang

### En partenariat avec EFS et la ville de Mainvilliers

5 demi-journées  
+193 participants

Ce sont +193 donneurs qui se sont présentés au 3 après-midi de don du sang dont +27 nouveaux donneurs.



👉 C'était en mars 2024

Un immense Merci aux 66 donneurs dont 7 nouveaux qui sont venus hier à la salle des fêtes donner leur sang 🩸

👉 Bravo à Patricia, cheffe d'entreprise, qui a donné de son sang et de son temps

# Paroles d'habitants

Faire entendre la voix des habitants des quartiers et de les positionner comme co-constructeurs de leurs besoins et/ou de leurs projets.



Nous avons impliqué également les habitants dans le choix d'un nom de l'espace de vie sociale, démarche participative au cadre de vie. Nom retenu : Le 11 « Cœur de Quartier » soit 117 votants



[Visite de la SG de la Préfecture d'Eure-et-Loir]

- 👉 Un grand Merci à Mme Agnès BONJEAN, Secrétaire Générale de la Préfecture d'Eure-et-Loir, Sous Préfet de l'arrondissement de Chartres, pour cette visite de 2 heures cet après-midi ainsi que son écoute attentive
- 👉 L'occasion de lui présenter plusieurs de nos services comme le salon de coiffure solidaire, nos deux filières Bio Déchets et Le 11, notre Espace de Vie Sociale
- 👉 L'occasion d'échanger librement sur tous les sujets d'actualité et l'ensemble de nos projets



# **Revue de presse 2024**



## Chartres → Vie locale

MAINVILLIERS ■ Après un an d'ouverture, la recyclerie a trouvé son public avec une fréquentation assidue

## « Les gens assument la seconde main »

Autrefois lié à la précarité, l'achat d'occasion était plutôt « tabou ». Désormais, « les gens assument la seconde main ». À quoi le voit la recyclerie de Mainvilliers ? À sa fréquentation assidue, un an après son ouverture.

Chemcha Rabhi

Au rayon des belles réussites de l'année 2023, la recyclerie de Mainvilliers fait figure d'exemple. La structure avait ouvert, en novembre 2022, sous l'impulsion de la régie de quartier Reconstruire ensemble. Cette association, qui dispose de l'agrément entreprise solidaire d'utilité sociale, n'a pas attendu que l'écoresponsabilité, l'achat malin, l'esprit de récup'et de la seconde main deviennent en vogue ou incontournables pour cause de mal-être de la planète et d'inflation.

## « Collecter ; revendre ; valoriser et sensibiliser »

La culture du non jetable, que ce soit des objets et de l'humain, est dans les gènes de cette association, qui a multiplié les projets allant vers la transition écologique et le mieux vivre entre les individus, ces dernières années. Cela à travers les différents ateliers de son pôle citoyen, mais également ses activités éducatives ou pour favoriser la transition professionnelle.

Le dernier projet en date, d'en-



LIEU RESSOURCE. Il y a un an, la recyclerie de Mainvilliers accueillait ses premières clientes et clients.

vergure, l'ouverture d'une recyclerie à Mainvilliers, engagée sur le quadriptyque : « collecter ; revendre ; valoriser et sensibiliser ».

Installée sur 475 m<sup>2</sup> dans un local, rue Jean-Perrin, entièrement refait et réaménagé pour l'activité, au prix de plusieurs partenariats dont l'un avec la Ville de Mainvilliers, cette recyclerie dépeussière l'image du vieux dépôt d'occasion et son odeur de renfermé, où l'acheteur se cogne sur les textiles, les objets et le mobilier, rangés pêle-mêle en fonction de la place. Ici, luminosité, propreté et souci de

l'agencement mettent en valeur la marchandise donnée dans « un excellent état voire neuve », traitée et valorisée pour la matière le nécessitant par les salariés en insertion de la recyclerie.

Sur un an, cette partie collecte représente 50 tonnes d'objets, qui ont été déposés dans les points d'apport volontaire ou récupérés en déchetteries. « Notre but, c'est d'arriver à 130 tonnes », explique Bernard Monguillon, directeur de Reconstruire ensemble, tandis que la structure atteindra son « rythme de croisière » d'ici à trois ans, pense-t-il.

La boutique de vente « du seconde main », qui soigne son espace d'exposition, a trouvé sa clientèle, un an après son ouverture. Et touche, selon les périodes, entre 100 et 250 personnes par jour, sachant qu'elle ouvre le mercredi et le samedi.

Quelque 27 % des acheteurs sont issus de Mainvilliers, 24 % de Chartres, le reste provient de l'agglomération et de plus loin. Parmi eux, beaucoup de personnes, notamment jeunes, à la conscience aiguisée sur les enjeux de consommation éthique, des gens aux portefeuilles modestes ou des anciens à la re-

cherche de lien social. « Le panier moyen représente 10 €. Les prix sont très doux, comme dans toutes les recycleries », précise Bernard Monguillon.

## Soutien à l'emploi

L'évolution de ventes est aussi intéressante, pour le directeur de Reconstruire ensemble (\*). Le textile, qui représente 30 % des achats, arrive en tête, suivi par le petit mobilier, soit 15 %, qui a été détrôné ces dernières semaines, perspective de Noël oblige, par les jouets. Ils se sont hissés en deuxième position des ventes, en cette fin d'année. « Ce n'est plus tabou de dire, aujourd'hui : "je vais offrir un cadeau de Noël issu du réemploi". Les gens assument d'offrir de la seconde main. »

En plus de la dimension écologique et économie dans leur geste, ceux qui font le choix de la recyclerie soutiennent aussi un lieu favorisant le retour à l'emploi de personnes qui en étaient éloignées pour diverses raisons. La structure repose sur dix salariés, dont deux en CDI sur 35 heures et huit personnes avec un contrat d'insertion de deux ans maximum. « On va certainement embaucher d'autres personnes au fil du développement », avance Bernard Monguillon. ■

(\*) Les revenus de la boutique solidaire rejoignent des filières de valorisation en lien avec des éco-organismes.

## PREMIERS DEGRÉS

Comprendre et s'adapter

## Accompagner le changement des comportements

La recyclerie de Mainvilliers travaille au changement des comportements pour accompagner ceux qui le souhaitent à opérer leur transition écologique et consumériste. « L'idée, c'est de montrer qu'il est possible d'aller dans cette direction-là », plaide Bernard Monguillon, directeur de Reconstruire ensemble.

C'est pourquoi, en supplément de la partie vente et collecte, la recyclerie propose des ateliers pour apprendre à faire soi-même, dans l'idée de réduire ses dépenses et son impact négatif sur l'environnement. « L'an dernier, on a organisé 23 ateliers gratuits, qui représentent

114 heures d'animation et qui ont touché 81 personnes », se réjouit Bernard Monguillon.

Pour mener ses séances, la recyclerie s'appuie sur le Dame (Dispositif d'accompagnement médico-éducatif) de Champhol pour la fabrication d'objets en carton recyclé ; Chartres à vélo pour la réparation de vélos ; la Dame à la Licorne pour des ateliers de couture ; Greez pour des ateliers cosmétiques et l'association Preserv'Action Terre et littoral pour des ateliers « do-it-yourself » produits d'hygiène, lessive, dentifrice... « Nos bénévoles et permanents interviennent aussi pour du relooking de mobilier et

des ateliers de valorisation. » Les partenaires et bénévoles qui souhaitent proposer des ateliers, dans le même esprit, sont les bienvenus à la recyclerie, qui va développer l'upcycling (transformer un produit pour donner une seconde vie) de vêtements.

Les responsables de la structure veulent toucher davantage la jeune génération. D'où le projet « Vis ma vie de valoriste ». « L'idée, c'est de mettre les enfants des écoles en situation pour qu'ils voient ce qu'on fait dans la recyclerie, comment on trie quand on reçoit des objets et comment on aménage une boutique solidaire. Il y aura éga-

lement des ateliers dédiés aux jeunes, c'est à construire avec l'Éducation nationale », envisage Bernard Monguillon. ■

## DÉLOCALISATION

**Mini ou éphémère.** Reconstruire ensemble veut installer une « mini-recyclerie ou une recyclerie éphémère, ça reste à trancher, uniquement sur le textile » au sein de son local de conciergerie, avenue de Bretagne, à Mainvilliers. « L'idée, c'est de se décentraliser. Ça permet de rapprocher la recyclerie du quartier. »

## ATELIERS

## PROGRAMME ■ À venir

Atelier « Relooking de mobilier », avec Reconstruire ensemble, les mercredis 10, 17 et 24 janvier, de 14 à 17 heures et samedis 10, 17 et 24 février de 14 à 17 heures.

Atelier « Palettes », animé par le Dame de Champhol, les mercredis 24 janvier et 21 février, de 9 heures à midi.

Atelier « ça cartonne », avec le Dame de Champhol, mercredi 31 janvier et 13 mars, le matin. Atelier « Réparation de vélos », avec Chartrevélo, les samedis 16 mars, 20 avril, 18 mai et 29 juin, de 14 à 17 heures.

Réervations (places limitées) et renseignements au 02.37.36.35.30. ■



## Actualités locales

# RECONSTRUIRE ENSEMBLE CHANGE D'ÉCHELLE ET BÉNÉFICIE D'UN SOUTIEN FINANCIER DE 250 000€

L'association mainvilloise Reconstruire Ensemble ne s'imaginait pas plus beau cadeau pour son Noël 2023. Mi-décembre, elle a reçu la visite de la Caisse d'Épargne Loire Centre et de France Active Centre-Val de Loire qui lui ont manifesté toute leur confiance en lui apportant un soutien financier à hauteur de 250 000€.

Reconstruire Ensemble a vu le jour en 2000. En l'espace de 3 ans, pendant la période de Covid-19, la Régie de quartier a augmenté ses effectifs d'un tiers, passant de 90 à 135 salariés. Devenue l'une des plus grosses structures d'insertion par l'activité économique d'Eure-et-Loir, elle accélère le pas vers la transition écologique.

### Les projets majeurs que l'on doit à Reconstruire Ensemble sur le territoire

#### LES VÉLOS CARGOS

Reconstruire Ensemble a repris cette activité le 1<sup>er</sup> juillet 2020. Son service assure la livraison du dernier kilomètre en vélo cargo électrique. Historiquement nommé « À ma porte », il a changé de nom et s'appelle désormais « Livraison douce ». Ses clients principaux sont des transporteurs et son activité tend à prendre de l'ampleur en raison de l'accès réglementé pour les véhicules thermiques au centre-ville de Chartres. Au total, Livraison douce emploie 7 personnes (5 en transition professionnelle et 2 permanents) qui s'assurent également de la collecte de biodéchets sur le territoire mainvillois.

#### LA FILIÈRE BIODÉCHETS

Trois emplois ont été créés depuis le lancement de la filière biodéchets le 1<sup>er</sup> juillet 2021. Elle est la première filière ultra locale de collecte et de valorisation des biodéchets sur le territoire. Reconstruire Ensemble a mis en place un point d'apport volontaire à Mainvilliers afin que les habitants puissent y déposer leurs biodéchets. Ceux-ci sont ensuite transférés dans le composteur électromécanique de l'association afin de les valoriser en compost. Reconstruire Ensemble collecte et valorise ainsi 36 tonnes de biodéchets par an et entend renforcer sa présence et ses réflexions en collaboration avec les collectivités territoriales et acteurs économiques.

#### UNE RECYCLERIE SOLIDAIRE

Elle a ouvert le 30 novembre 2022 et emploie 10 personnes (2 permanents et 8 en parcours de transition). Véritable lieu de dépôt et de vente d'objets de seconde main, la recyclerie solidaire de Reconstruire Ensemble a bénéficié du soutien de l'État, de la Région Centre-Val de Loire et de la commune de Mainvilliers. Demain, elle projette d'être un lieu de sensibilisation pour les établissements scolaires.



Le développement de son activité économique et le renforcement de ses effectifs a valu à Reconstruire Ensemble d'attirer la confiance de deux financeurs. Mi-décembre, elle a reçu le soutien financier de la Caisse d'Épargne Loire Centre (100 000€ sur 7 ans) et de France Active Centre-Val de Loire (150 000€ sur 9 ans).

*« Nous sommes une association avec une logique d'entreprise et sommes ouverts aux échanges et à la création de partenariats afin de créer des filières nouvelles, vertueuses et locales. Je crois beaucoup à la dynamique territoriale et à la réunion des bonnes volontés. Associations, collectivités locales, entreprises, startups... Comment peut-on travailler ensemble dans l'intérêt général et dans l'intérêt du territoire et des habitants ? »*

**Bernard Monguillon,**  
directeur de Reconstruire Ensemble

### 4 CHOSES A SAVOIR SUR RECONSTRUIRE ENSEMBLE

- 1 Association de loi 1901 créée en 2000 dans le cadre de la réhabilitation du quartier Bretagne à Mainvilliers
- 2 Entreprise solidaire d'utilité sociale agréée par l'État
- 3 Labellisée Régie de quartier
- 4 Conventionnée par l'État « Atelier chantier d'insertion par l'activité économique »

## MAINVILLIERS

### Des ventes éphémères de vêtements



**ASSOCIATION.** Lors de la dernière assemblée générale de l'association Reconstruire Ensemble, les projets ont été abordés.

Au sein de l'association Reconstruire Ensemble, présidée par Nora Benchehida, on ne manque pas d'idées. À peine un projet sur les rails, ou plutôt sur les roues, qu'un autre voit aussitôt le jour.

« Il y a encore une grande nouveauté que nous mettons en place dès cette semaine », explique Bernard Monguillon, l'infatigable directeur de la structure. La Recyclerie Solidaire va désormais se déplacer au plus près des habitants, sur l'agglomération chartraine : sur le territoire de Mainvilliers, de Lucé et de Chartres pour proposer des ventes éphémères de vêtements d'occasion à petits prix.

« Nous privilégions le

textile car il représente le flux le plus vendu à la Recyclerie », poursuit le directeur. Le premier déplacement se déroulera demain, jeudi 15 février de 14 heures à 17 heures au cœur du quartier Bretagne à Mainvilliers, à la Conciergerie Solidaire au 11 avenue de Bretagne, logement 1.

Puis, les prochains rendez-vous à venir : les jeudis 14 mars, 18 avril, 16 mai. L'équipe communiquera sur les autres dates et lieux ultérieurement, car 11 dates sont programmées d'ici la fin de l'année. ■

**Pratique.** Contact : 02.37.36.35.30.

L'ECHO  
RÉPUBLICAIN

À LA UNE VIE LOCALE SPORTS LOISIRS ÉCONOMIE

Accueil

### Mainvilliers. PC/Mainvilliers : Lancement de la recyclerie éphémère pour Reconstruire Ensemble

Publié le 22 février 2024 à 05h00



L'association Reconstruire Ensemble, présidée par Nora Benchehida et dirigée par Bernard Monguillon, a organisé, jeudi, sa première recyclerie éphémère dans ses locaux de la conciergerie solidaire, 11 avenue de Bretagne à Mainvilliers. 25 personnes ont franchi la porte de la conciergerie. «La grande majorité des visiteurs était des Mainvillois habitant le quartier Bretagne, précise Bernard Monguillon. C'est un début. Il faut inscrire cette vente dans le temps pour qu'elle devienne un lieu de rendez-vous des personnes qui privilégient l'achat de seconde main».



**MAINVILLIERS** ■ Un atelier couture lancé à la recyclerie solidaire, mercredi

# Un atelier cousu de fil blanc

Reconstruire ensemble et La dame à la licorne ont lancé un premier atelier d'initiation à la couture, au sein de la recyclerie, mercredi. D'autres suivront.

Les deux associations Reconstruire ensemble et La dame à la licorne associent régulièrement leurs compétences pour mettre en place des actions écosolidaires. Les retrouver autour d'un atelier d'initiation à la couture ouvert à tous était cousu de fil blanc.

Cet atelier couture a vu le jour au sein de la recyclerie de Reconstruire ensemble, à Mainvilliers. Un atelier qui se tiendra un après-midi par mois jusqu'en juin. En attendant plus...

« Pour voir aboutir cet atelier dans les murs de notre recyclerie, nous avons signé un beau partenariat avec La dame à la licorne », a expliqué Stéphanie Molins, coordinatrice technique de la recyclerie.

## Des objectifs multiples

Les objectifs de cet atelier couture ne manquent pas : prolonger la vie des vêtements, apprendre à



**PARTENARIAT.** Stéphanie Molins (Reconstruire ensemble) et le styliste Augusto Dos Santos (La dame à la licorne) au milieu des premiers participants.

utiliser une machine à coudre moderne, échanger et partager autour d'une passion, créer, imaginer, transmettre et, pourquoi pas, susciter des vocations.

Comme pour Lucas, 11 ans, Dauriana, 13 ans, et Stella, 14 ans, élèves de l'Établissement régional d'enseignement adapté (Erea) François-Truffaut de Mainvilliers qui sont ve-

nus, mercredi après-midi, accompagnés de leur professeuse Élise.

Comme les autres participants, ils ont écouté les précieux conseils du styliste Augusto Dos Santos, chef d'atelier et encadrant technique de La dame à la licorne. « Aujourd'hui, nous apprenons l'utilisation d'une machine à coudre. On va découvrir les

nombreux points de couture, puis on terminera par des conseils pour bien coudre un bouton », a commenté le couturier, aidé dans sa tâche par Colette, bénévole de La dame à la licorne. ■

➔ **Pratique.** Les prochaines séances sont prévues les mercredis 10 avril, 15 mai et 12 juin, de 13 h 30 à 16 h 30. Gratuit. Nombre de places limité. Inscriptions au 02.37.27.80.43.

Podcast Air Zen Radio– Avril 2024



Consommer responsable

## Chartres : la Recyclerie solidaire va au contact des habitants

Après un an d'ouverture, la Recyclerie solidaire, en Eure-et-Loir, se lance un défi : organiser des ventes éphémères au cœur des quartiers pour faire connaître la seconde main.

La Recyclerie solidaire, portée par l'association Reconstruire ensemble, est un projet ambitieux. Située à Mainvilliers, près de Chartres, elle propose toute sorte d'objets, du petit mobilier et des vêtements, notamment. « On a été les premiers à se lancer sur le territoire », explique Bernard Monguillon, président de l'association. Au cœur d'un maillage impressionnant entre associations, professionnels et particuliers, la recyclerie est un maillon essentiel de la métropole de Chartres.

Chartres : La Recyclerie Solidaire au contact des habitants  
AirZen Radio

Pour sa première année, le bilan de la recyclerie est très encourageant. Elle a en effet pu collecter 50 tonnes d'objets et vendu la moitié. Signe que l'offre est plus importante que la demande. « On a des objets qu'on ne trouve nulle part ailleurs. Des objets de collection, mais aussi des objets neufs ! » ajoute Bernard Monguillon. Pour aller chercher les clients, la Recyclerie tente un concept « hors des murs » avec une vente éphémère par mois.

Seconde main : les vêtements ont le vent en poupe

« Un tiers de nos ventes est un vêtement. On a été la première recyclerie de l'agglomération. Depuis, d'autres ouvrent et c'est très bien. Il faut juste se dire que l'occasion c'est encore beau. Ces objets ont une histoire », poursuit Stéphanie Molins, la responsable de la Recyclerie solidaire. En 2023, 6 tonnes de vêtements ont été collectées, 2 ont été revendues, la plupart du temps à moins de 10 euros l'unité.

À la Recyclerie solidaire, les salariés collectent, revendent, revalorisent et sensibilisent. Des ateliers sont par ailleurs prévus tout au long de l'année 2024 pour apprendre à réparer, coudre ou comprendre les enjeux climatiques. Dette recyclerie s'inscrit dans une démarche de réinsertion professionnelle. Parmi les dix salariés, deux sont en CDI et huit en contrat 24h/semaine pour apprendre le métier de « valoriste ».



AirZen Radio

## MAINVILLIERS

# L'Érea main dans la main avec Reconstruire ensemble

L'Établissement régional d'enseignement adapté (Érea) François-Truffaut de Mainvilliers et l'association Reconstruire Ensemble ont signé une convention de partenariat destinée à faciliter la mise en place d'actions de formation conjointes entre les deux structures.

Cette convention s'inscrit dans le cadre du Bureau des Entreprises, un dispositif créé récemment dans chaque lycée professionnel ou polyvalent, qui a

notamment pour but d'apporter aux élèves tous les soutiens et toutes les réponses aux questions sur la formation et les stages en entreprise. Nicolas Requena en sera le référent.

### Échanges

Au-delà de la signature de la convention, la rencontre des deux équipes a donné lieu à de nombreux échanges. Bernard Montguillon, le directeur de Reconstruire Ensemble, a fait le bilan de l'accueil en sta-

ge, depuis une quinzaine d'années, d'une soixantaine d'élèves de l'Érea.

### Valorisation des biodéchets de la restauration

« D'autres liens unissent les deux établissements. Reconstruire Ensemble assure par exemple la collecte et la valorisation des

biodéchets de la restauration de l'Érea via sa filière biodéchets », a commenté Gatién Charrier, directeur délégué aux formations de l'Érea.

De futures collaborations ont pu être esquissées, avec notamment une réflexion sur des projets d'élèves en lien avec la recyclerie solidaire. Dans ce cadre, Nora Benchehida, la présidente de Reconstruire Ensemble, est entrée au sein du conseil d'administration de l'Érea. ■



**SIGNATURE** Nora Benchehida (à gauche), présidente de 'Reconstruire Ensemble', et Véronique Bureau, proviseure de l'Érea, ont formalisé les liens qui unissent depuis longtemps les deux établissements.

Podcast Air Zen Radio– Avril 2024



### Solidarité

## Eure-et-Loir : un salon de coiffure solidaire pour les plus démunis

L'association Reconstruire Ensemble a ouvert il y a dix ans un salon de coiffure solidaire, près de Chartres, aux nombreux engagements sociaux et environnementaux.



« C'est un salon de coiffure solidaire réservé aux bénéficiaires des minimas sociaux. Les clients payent environ un tiers du réel », explique Bernard Montguillon, président de l'association **Reconstruire ensemble**. Ce salon part d'un constat : la coiffure est l'un des services que l'on peut abandonner rapidement si l'on n'a pas les moyens. Pour autant, se sentir bien dans son corps passe par le fait d'en prendre soin. Se rendre dans un salon de coiffure permet de se sentir plus en confiance pour se réintégrer sur le marché du travail et créer du lien social.

A ce jour, 850 personnes sont clientes du **salon de coiffure Solid'Hair**, à Mainvilliers, en Eure-et-Loir.

### Un salon de coiffure solidaire : un chantier de réinsertion

« Ici, c'est plus familial. On est à l'écoute des clients. Maintenant, il y a beaucoup de personnes retraitées qui ne s'en sortent pas », remarque Béatrice, responsable du salon. Loin du travail à la chaîne, ici, on prend soin, on écoute et on redonne le sourire. Un travail opéré par les équipes de Béatrice, dont tous les membres sont en réinsertion ou réorientation professionnelle.

« Professionnelle de la coiffure depuis plus de 20 ans dans son pays, il lui faut un VAE pour exercer en France. En attendant, c'est chez Béatrice qu'elle travaille 24 heures par semaine.





## Biodéchets

# Un cercle vertueux

**■ ENVIRONNEMENT.** Le tri à la source des biodéchets se met en place depuis le 1<sup>er</sup> janvier à la suite de la directive cadre européenne sur les déchets et de la loi relative à la lutte contre le gaspillage et à l'économie circulaire.

**■ Eure-et-Loir.** À Mainvilliers, le composteur semi-industriel de la régie de quartier Reconstruire ensemble collecte, traite et valorise les déchets organiques d'établissements publics, privés et de particuliers.

PAGES 2 & 3

### Biodéchets : une collecte pour les restaurateurs de Chartres en réflexion

En lançant son composteur électromécanique, à Mainvilliers, l'association Reconstruire ensemble ne s'attendait pas à inspirer les autres. Avec la loi sur le traitement des biodéchets à la source, elle est de plus en plus sollicitée par des collectivités, des établissements scolaires et surtout des restaurateurs à la recherche d'une solution.

Reportage de Valérie LEBLANC



Après la trier, le composteur électromécanique à la source, elle est de plus en plus sollicitée par des collectivités, des établissements scolaires et surtout des restaurateurs à la recherche d'une solution. © Agence 2024

#### Le composteur de Mainvilliers déjà plein

Le problème, c'est que le composteur de Mainvilliers, appareil expérimental au départ à petite capacité par rapport à d'autres du même type, fonctionne déjà à plein régime. Ses gestionnaires ne peuvent plus prendre de nouveaux clients et n'ont pas les moyens financiers de s'équiper d'une autre machine. Pour autant, Reconstruire ensemble est prête à accompagner des structures voulant s'engager dans une telle démarche.

#### Du côté de la biolaverie de Brezolles

L'association réfléchit tout de même à proposer une solution aux restaurateurs locaux, en s'appuyant sur la **biolaverie (Unité de valorisation biologique des biodéchets par microméthanisation et épuration du digestat par des microalgues) à Brezolles** qui va collecter, traiter et valoriser les biodéchets de producteurs professionnels de l'agglomération drouaise, sous forme de gaz et fertilisant. Ce centre de valorisation est détenu par la société Easy, tandis que la coopérative Bioval assure la collecte, en substance.

#### Un circuit en centre-ville de Chartres

Dans l'esprit de Reconstruire ensemble, il s'agirait de créer une tournée de collecte des biodéchets au profit des restaurateurs du centre-ville de Chartres, par vélo cargo. Ils seraient alors déposés au local géré par l'association, rue d'Anjou, à Mainvilliers, et seraient ensuite transférés pour être traités dans l'usine de Brezolles. Pour l'heure, rien n'est fait, cela reste à l'état de réflexion.

### ■ MAINVILLIERS

## Reconstruire ensemble maintient le cap

Association, régie de quartier, chantiers d'insertion, laboratoire d'idées, centre de formation, école de la citoyenneté, lieu de vie et de partage, Reconstruire ensemble c'est un peu de tout cela, mais c'est avant tout un formidable modèle d'efficacité sociale et économique. Son directeur Bernard Monguillon l'a confirmé lors de l'assemblée générale, jeudi soir, en présence de Michèle Bonthoux, maire de Mainvilliers, et Bertrand Massot, vice-président du conseil départemental d'Eure-et-Loir.

« Au fil du temps, Reconstruire ensemble est devenue indispensable au territoire et utile à ses habitants », a affirmé Bernard Monguillon. La réussite sociale de l'association avec ses trente-cinq salariés en contrat à durée indéterminée et sa centaine d'emplois en insertion n'a d'égal que son succès économique.

Le chiffre d'affaires de plus de 1,4 million d'euros est en augmentation de 7,45 % par rapport à 2022. « Nous pouvons faire plus et mieux », a commenté Bernard Monguillon. « Notre nouveau salon de cofiture solidaire et son an-



BINÔME. Nora Benchehida, la présidente, et Bernard Monguillon, le directeur.

tenne itinérante, la recyclerie en pleine expansion, vont contribuer au développement de l'ensemble de nos activités. »

#### Pause

Nora Benchehida, la présidente de l'association, en est persuadée. Elle a tenu à féliciter un par un chaque collaborateur présent : « Par votre implication responsable, vous avez maintenu le cap de nos missions principales

que sont l'insertion par l'activité économique, la solidarité et la citoyenneté, le développement durable ou encore la transition écologique. »

Pour 2024, Reconstruire ensemble a prévu une pause dans les projets. « Nous allons stabiliser les actions en cours et consolider notre situation financière en recherchant de nouvelles subventions », a conclu Bernard Mon-

guillon. ■

**Pratique.** Site internet : [www.reconstruire-ensemble.com](http://www.reconstruire-ensemble.com).

#### ■ INFO PLUS

**Boutique solidaire.** La boutique solidaire de Reconstruire ensemble est ouverte les mercredis et samedis, de 10 à 18 heures, ou 15, rue Jean-Perrin à Mainvilliers.



■ MAINVILLIERS

## Les JO à la Recyclerie, c'est aussi demain

La grande braderie de la Recyclerie, qui a commencé mercredi et qui se poursuit demain, « s'inscrit dans le thème des Jeux olympiques en proposant jeux, jouets, articles de sport et de loisirs à moins 50 % », indique Bernard Monguillon directeur de Reconstruire ensemble.

### Écoresponsabilité

La boutique de la Recyclerie solidaire collecte, valorise (trie, nettoie, teste...) les biens et équipements reçus en dons, pour les revendre « à prix doux », avec pour objectif de promouvoir l'écoresponsabilité.

Plusieurs braderies, dont les thèmes varient, sont organisées dans l'année.



**LES JO À L'HONNEUR.** Bernard Monguillon, directeur de Reconstruire ensemble, Stéphanie Molins, coordinatrice technique de la Recyclerie, et Benjamin Gouacide, encadrant technique (de gauche à droite).

Elles dynamisent l'activité, qui se développe depuis son ouverture, fin 2022. Les dons se font de préfé-

rence sur rendez-vous.

Stéphanie Molins, coordinatrice technique de la Recyclerie, et Bernard

Monguillon, rappellent que la Recyclerie est une structure d'insertion qui emploie des salariés en contrats d'insertion et favorise leur réemploi. ■

➔ **Pratique.** Boutique de la Recyclerie solidaire, 15, rue Jean-Perrin, Mainvilliers. Ouverte au public les mercredis et samedis, de 10 à 18 heures. Renseignements : tél. 02.37.27.80.43 sauf les lundis et jeudis. <https://reconstruire-ensemble.reservio.com> - Facebook - Instagram

### ■ SAMEDI

La braderie JO se poursuit demain, de 10 à 18 heures non-stop. On pourra aussi y chiner d'autres pépites (vêtements, vaisselle, livres, petits meubles...).

## Une action citoyenne pour un quartier propre

L'opération de ramassage de déchets initiée par l'association Reconstruire ensemble, dans le quartier Tallemont-Bretagne, à Mainvilliers, a rassemblé une trentaine de participants, vendredi, dont une majorité de jeunes. En une heure seulement, les volontaires ont collecté 29,2 kg de déchets. Plusieurs groupes de ramassage ont été composés de manière mixte, mêlant jeunes et adultes référents, pour couvrir une large zone.

C'est la première fois que Reconstruire ensemble a relancé cette initiative depuis la pandémie de Covid-19. « Cela faisait au moins deux ans que cette activité n'avait pas eu lieu,



**PROPRETÉ.** Émilie Delavaux (au centre) et son équipe ont organisé une opération de ramassage de déchets, vendredi.

explique Émilie Delavaux, responsable du pôle citoyen de l'association.

L'idée est de faire participer un maximum d'habitants et de renforcer la

cohésion sociale autour de la propreté urbaine. C'est aussi en reconnaissance du travail des agents de la propreté, qui sont présents au quoti-

dien ». Cette action devrait avoir lieu deux fois par an.

### Sensibiliser à la gestion des déchets

Soutenue par des partenaires locaux tels qu'Habitat eurélien, le CSE Jules-Vernes, la prévention spécialisée de l'Adsea 28, le conseil citoyen et la Ville, elle vise à nettoyer les espaces publics, mais aussi à sensibiliser les habitants à la gestion des déchets. « L'idée serait d'étendre ces actions en sensibilisant au tri sélectif », poursuit la responsable, qui espère « que ces actions citoyennes susciteront une prise de conscience et encourageront les habitants à s'engager pour leur quartier ». ■



## Une braderie solidaire ouverte à tous

Ce mercredi, de 10 heures à 18 heures, la Recyclerie Solidaire de Mainvilliers a organisé une grande braderie intitulée « Je prépare mon été ».

L'association « Reconstruire Ensemble », fondée en 2000, est une organisation à but non lucratif. Avec ses 135 salariés, elle œuvre à travers divers pôles : économique, transition professionnelle et citoyen, chacun subdivisé en plusieurs branches.

### Structure d'insertion

L'une des branches du pôle économique est la « Recyclerie Solidaire », située au 15 rue Jean Perrin. Cette initiative collecte et valorise des biens et équipements en bon état, pour les revendre d'occasion dans sa boutique solidaire. L'objectif est de promouvoir l'éco-responsabilité et réinvestir les bénéfices dans les actions de l'asso-



**SOLIDARITÉ.** L'équipe de la recyclerie œuvre tout au long de l'année et était activement présente, mercredi, lors de la grande braderie « Je prépare mon été ».

ciation.

Ouverte depuis novembre 2022, la boutique reste ouverte toute l'année et organise ces grandes braderies trois à quatre fois par an.

Stéphanie Molins, coordinatrice du secteur recyclerie, précise : « Les braderies dynamisent

l'activité et leurs thèmes changent. Celle de juin était axée sur les textiles et les vêtements, mais cela peut aussi porter sur la décoration, le mobilier, la vaisselle, etc. Lors de ces braderies, tous les articles du thème sont à -50 % ».

Au-delà de ses activités économiques, la recyclerie

est une structure d'insertion. « Nous avons des salariés qui ont des contrats d'insertion », ajoute Stéphanie Molins. ■

➔ **Pratique.** Pour toutes informations supplémentaires à propos de l'association et ses activités : [www.reconstruire-ensemble.com](http://www.reconstruire-ensemble.com)

### MAINVILLIERS

## Les jobs d'été de Reconstruire ensemble

« Chaque année, depuis vingt et un ans, l'association d'insertion Reconstruire ensemble embauche, pendant l'été, dix jeunes majeurs de Mainvilliers habitant en priorité les quartiers prioritaires et les positionne sur ses services : hygiène et propreté, espaces verts et polyvalent (gestion des ordures ménagères et des encombrants) », indique Bernard Monguillon, directeur.

C'est l'occasion pour les jeunes de se confronter au monde du travail, souvent pour la première fois.

### « Ça a du sens de travailler ici »

« L'objectif est également de favoriser la mixité sociale (jeunes, adultes, étudiants, demandeurs d'emploi, salariés en insertion...), de lutter contre les préjugés métiers d'homme et de femme et d'éduquer à la citoyenneté (respect des autres et du cadre de vie », ajoute Bernard Monguillon.

Les jeunes apprécient cette immersion : « On se sent utile », « C'est physique, on dort bien », « Ça a du sens de travailler ici ».

Juliette, qui a accepté de travailler aux espaces verts



**JOBS D'ÉTÉ.** Bernard Monguillon, directeur (à gauche), et Lucmilla, encadrante (à droite), aux côtés des jeunes recrutés.

(taille, maniement de la tondeuse...) constate que « le secteur manque de femmes ». Les hommes positionnés sur le secteur hygiène et propreté ont manié avec dextérité le balai, nettoyé les escaliers et halls d'entrée... dépliant la quantité importante de déchets jetés à terre, mégots, canettes, bouteilles... et indiquent y être désormais attentifs.

Lucmilla, encadrante de l'association, confie que « les jeunes sont intéressants, motivés et acceptent, sans rechigner, les contraintes horaires et les exigences de production ». ■

➔ **Reconstruire ensemble.** 2, avenue de Bretagne, Mainvilliers. Tél. : 02.37.36.35.30. Mail : [reconstruire.ensemble@wanadoo.fr](mailto:reconstruire.ensemble@wanadoo.fr) - <http://www.reconstruire-ensemble.com> - Facebook - Instagram

### FINANCEMENT

La rémunération des 70 heures de travail permet aux jeunes « d'aider à financer la rentrée », « d'améliorer le quotidien », « d'épargner ». Cette action est cofinancée par l'État (2.500 €) et Chartres Métropole (10.000 €) dans le cadre du contrat de ville.

■ MAINVILLIERS

## Deux partenaires pour un quartier plus vert

En présence de Delphine Vidal, déléguée nationale du Mouvement des régies de quartier, Nora Benchehida, présidente de l'association locale Reconstruire ensemble, et Philippe Blety, directeur général d'Habitat eurléien, ont signé une convention de partenariat portant sur trois actions innovantes en faveur de la transition énergétique « dans le respect du rôle de chacun et le souci constant d'impliquer les habitants à la vie de leur quartier en les associant aux enjeux de transition écologique », ont indiqué les représentants.

### « Créer une boucle vertueuse locale »

Cette convention, l'une des premières signées, est la déclinaison opérationnelle locale de la convention nationale signée en juin dernier, qui s'inscrit dans une volonté politique nationale de renforcer les liens entre les organismes

HLM et les régies de quartiers.

Elle se singularise notamment par son ambition d'impliquer les habitants dans la vie de leur quartier sur le sujet des biodéchets et de les associer aux enjeux de transition écologique.

Bernard Monguillon, directeur de Reconstruire ensemble, en a présenté les trois axes concrets : déployer la collecte des biodéchets sur le quartier Bretagne en installant

deux points d'apports volontaires ; animer des jardins sur le quartier ; organiser des événements autour de la propreté. « L'idée est de contribuer à créer une boucle vertueuse locale : des déchets alimentaires collectés dans des points d'apports puis collectés en vélo cargos et transformés en compost pour être utilisés dans les jardins, balcons... ».

Habitat eurléien s'engage à financer ces actions à

hauteur de 16.500 € sur l'année 2024. ■

### ■ INFO PLUS

**À savoir.** Depuis plus de vingt ans, Reconstruire ensemble et Habitat eurléien agissent ensemble au profit des habitants du quartier Bretagne, à Mainvilliers, pour améliorer le cadre de vie, l'insertion à l'emploi (plus de 100 personnes chaque année).



**SIGNATURE.** Bernard Monguillon, Nora Benchehida, Philippe Blety et Delphine Vidal s'offrent un partenariat (de gauche à droite).



## Chartres → Vivre sa ville

**SOCIÉTÉ** ■ L'association Reconstruire Ensemble, de Mainvilliers, utilise un vélo cargo pour la collecte

# Les déchets des restaurants récupérés

L'association Reconstruire Ensemble, installée à Mainvilliers, propose la récupération des biodéchets des restaurateurs et des lycées chartains.

Thierry Delaunay  
thierry.delaunay@centrefrance.com

« **C'**est un premier partenaire et une toute nouvelle activité ! », insiste Bernard Monguillon, directeur de l'association Reconstruire Ensemble, basée à Mainvilliers, lors de la présentation du nouveau service de collecte de biodéchets auprès des restaurateurs et des lycées locaux.

Un dispositif qui a été détaillé devant le tout premier commerce de bouche volontaire, le restaurant Le Moulin de Ponceau, situé en basse ville de Chartres, rue de la Tannerie.

### Monter en régime

« Nous sommes investis depuis longtemps dans la limitation de l'empreinte carbone en ville et nous sommes une alternative aux camions qui ne peuvent plus entrer dans certaines zones », précise de son côté Nicolas Gauthier, responsable de ce projet biodéchet.

L'association a dépensé 7.000 € dans un vélo électrique avec sa plateforme avant, et 4.000 € dans la remorque pour composer ce vélo cargo long de 6 mètres. Alexandre Cadiou, en charge des livraisons douces, doit se frayer un chemin au guidon



**CARBONE.** Ce vélo cargo de Reconstruire Ensemble permet de récupérer des biodéchets dans des restaurants et lycées locaux. PHOTO : T. DELAUNAY

d'un ensemble inédit. Il effectue une démonstration devant le Moulin de Ponceau : « Je fais basculer au sol la porte de la remorque. Puis, je monte entre deux et trois conteneurs à pou- belles remplis de biodéchets. »

Ces conteneurs sont bien calés par des rambardes. L'arrière du vélo cargo est signalé par un drapeau fluorescent fixé en haut d'un mât, pour assurer la sécurité du cycliste. La remorque tractée peut supporter près de 200 kg.

Bernard Monguillon espère obtenir des subventions afin de poursuivre le développement de

cette filière écologique novatrice. Reconstruire Ensemble envisage de monter en régime et de répondre, à terme, aux besoins d'une dizaine de restaurateurs : « Ce système fonctionne très bien auprès des commerces d'Orléans. »

Le directeur articule son projet sur deux volets : « En marge des restaurateurs, on vise aussi les lycées, qui nous ont déjà sollicités. Jehan-de-Beauce vient de signer un contrat avec nous. »

Il insiste également sur la dimension liée au travail : « Notre association est un dispositif d'insertion par activité économi-

que, qui permet de créer des emplois. »

Le service collecte livraison se compose de huit salariés. Les horaires de ramassages des déchets seront le fruit de la discussion avec les clients.

### Recyclage local

Les biodéchets collectés au Moulin de Ponceau et au lycée Jehan-de-Beauce sont ensuite acheminés à Mainvilliers, où sont stockés d'autres déchets. L'entreprise de méthanisation Bio Easy, de Brezolles, envoie alors des véhicules pour récupérer les matières et les traiter.

L'association Reconstruire Ensemble espère séduire de nouveaux partenaires et réussir son pari, comme en 2021, en étant la première filière du territoire dédiée à la collecte et à la valorisation des déchets. La structure avait alors utilisé la technique du compostage électromécanique. Depuis trois ans, près de 36 tonnes de biodéchets ont été transformées en compost. Les clients sont la Ville de Mainvilliers, La Poste de Chartres, l'Erea de Mainvilliers, l'hôpital privé de Mainvilliers... Mais aussi une centaine d'habitants sur un apport volontaire. ■

## « Je cherchais une solution écologique depuis trois ans »

Stéphane Wenz-Charrier, cogérant du restaurant Le Moulin de Ponceau, à Chartres, a prospecté afin de trouver une solution aux déchets liés à l'activité de son établissement.

« Cela fait six ans que nous avons ouvert le restaurant et c'est autant d'années que je sollicite des élus et des sociétés locales », souligne Stéphane Wenz-Charrier, dont l'établissement a été le premier à être labellisé Écotable (trois macarons en 2024). Le cogérant avait aussi approché Reconstruire Ensemble, mais l'association n'était pas



**ÉPLUCHURES.** Les cuisiniers trient les déchets. PHOTO : THIERRY DELAUNAY

en mesure, à l'époque, de lui proposer une collecte de ses biodéchets. Le commerçant ajoute : « Tout a été mis en place par la ville pour le carton et le verre. Mais nous n'avons aucune place adéquate en extérieur, ni cave, pour stocker nos autres déchets. »

### « J'encourage mes camarades »

À force de persévérance, Stéphane Wenz-Charrier a trouvé un partenaire : « Un ami fleuriste habitant à proximité du restaurant avait un potager et un compost. »

L'établissement culinaire lui apportait alors ses déchets.

Reconstruire Ensemble a finalement affiné un projet écologique validé par le restaurateur : « Cette association correspond totalement à notre état d'esprit. J'encourage mes camarades restaurateurs à les solliciter. »

Il a été convenu la mise en place de deux passages, le mardi et le jeudi : « Nos déchets sont faibles, car nous avons une maîtrise des quantités et les assiettes des clients qui reviennent en cuisine sont vides. » ■

Thierry Delaunay



# Des boîtes de Noël solidaires

Cette initiative, un joli geste de la part des participants, va permettre à des familles en situation de précarité de recevoir des cadeaux de la part d'inconnus.

À l'occasion des fêtes de fin d'année, la Recyclerie solidaire de Reconstruire Ensemble lance, pour la première fois, une opération Boîtes de Noël solidaires, au profit des familles en précarité, accompagnées au quotidien par l'Épicerie solidaire.

Le principe est simple. Il suffit de transformer une boîte vide (boîte à chausures par exemple) en boîte de Noël solidaire en glissant à l'intérieur : un mot (un dessin, une carte, etc.); un produit d'hygiène (neuf et non périmé comme une crème pour le corps ou les mains, du parfum, baume à lèvres...); des douceurs, bonbons, du chocolat; un accessoire chaud (une paire de gants, un bonnet, une écharpe...) neuf ou d'occasion.

Il est aussi possible de donner un loisir (un jeu, un roman, un cahier de coloriage...) neuf ou d'occasion.



**SOLIDARITÉ.** Benjamin Gouacide, encadrant technique et Stéphanie Molins présentent l'opération organisée au profit des familles en précarité.

Ensuite, les participants sont invités à décorer la boîte et indiquer si c'est une boîte mixte, pour femme, pour homme ou pour enfant.

Enfin, il faut apporter la boîte à la Recyclerie solidaire, au 15 rue Jean Perin, les mardis, jeudis et vendredis matin (9 à 12 heures) et les jours d'ouverture de la boutique les mercredis et samedis

(10 à 18 heures), avant le samedi 14 décembre.

## Distribuées le 19 décembre

Stéphanie Molins, responsable de la Recyclerie Solidaire, espère recevoir beaucoup de boîtes : « Cette opération, bien reçue de la part des premiers participants, a beaucoup de sens. Il s'agit de prendre un peu de temps

pour réaliser un geste de solidarité en faveur de plus démunis, que l'on ne connaît pas ».

Les boîtes de Noël reçues seront distribuées aux familles dans les locaux de l'Épicerie Solidaire jeudi 19 décembre. ■

**Pratique.** Contact : 02.37.27.80.43 sauf les lundis et jeudis. Site : <https://reconstruire-ensemble.reservio.com>

## MAINVILLIERS

### Plus de 250 boîtes de Noël collectées par la Recyclerie solidaire



**COLLECTE.** Bernard Monguillon, Stéphanie Molins, responsable de la Recyclerie solidaire, et Benjamin Gouacide, encadrant technique, au milieu des boîtes de Noël.

À l'occasion des fêtes de fin d'année, la Recyclerie solidaire de l'association d'insertion Reconstruire ensemble a lancé une opération « Boîtes de Noël solidaires » au profit des familles en précarité accompagnées au quotidien par l'épicerie solidaire, le Foyer d'accueil chartrain, les Restos du cœur.

#### « Dons massifs »

Un mot, un produit d'hygiène, bonbons, chocolat, un accessoire chaud, un loisir, dans une boîte joliment décorée, ce sont 250 « gestes » de solidarité qui ont pu être distribués, aux plus démunis.

Bernard Monguillon, directeur de Reconstruire ensemble, ne cachait pas sa surprise devant « ces dons massifs ». Il a indiqué que ces boîtes ont été confectionnées par des particuliers, clients de la Recyclerie solidaire, les collaborateurs des entreprises Handicall (Chartres) et Afiteixinov (Champhol), les enfants, parents et enseignants du collège Victor-Hugo (Chartres).

Cette opération, lancée pour la première fois cette année (la Recyclerie vient de fêter ses 2 ans, lire notre édition du 25 novembre), pourrait bien se renouveler. « La solidarité a de l'avenir ! » ■



MAINVILLIERS ■ Une promotion exceptionnelle organisée aujourd'hui et samedi

## La Recyclerie fête ses deux ans

La Recyclerie solidaire de Reconstruire ensemble fête ses deux ans d'existence avec une opération promotionnelle. L'occasion, aussi, de faire le bilan.

Émanation de la régie Reconstruire ensemble, la boutique de la Recyclerie solidaire a ouvert ses portes, à Mainvilliers, le 30 novembre 2022. Elle collecte et valorise des biens et équipements reçus en dons (petit mobilier, petit électroménager, vêtements, jouets), pour les revendre « à prix doux », dans un esprit d'éco-responsabilité.

Pour fêter ses deux ans, une promotion exceptionnelle est proposée, aujourd'hui et samedi, avec - 50 % sur tous les articles de la Recyclerie. « L'occasion de prolonger le "black friday" et de préparer Noël dans les meilleures conditions », indique Bernard Monguillon, directeur de Reconstruire ensemble, qui ajoute qu'« il y aura une pêche à la peluche pour les enfants, et un verre de l'amitié ».

En 2024, 20.000 visiteurs ont été enregistrés dans le magasin lumineux organi-



ESPACES. La boutique est organisée en espaces dédiés pour mettre en valeur les objets.

sé en espaces dédiés pour mettre en valeur les objets. Soit une hausse de 20 %, pour un panier d'achat moyen de 9 €.

### Hors les murs

La structure a également organisé des rencontres avec le public « hors des murs », lors de ventes éphémères au cœur des quartiers pour faire connaître la seconde main, ainsi que des braderies sur différents thèmes.

En partenariat avec des associations, des ateliers, ouverts à tous en partici-

pation libre ont été mis en place pour apprendre à réparer, coudre, relooker des meubles ou objets, réparer des vélos, « toujours dans les valeurs de la recyclerie, en revoyant son rapport à la consommation », insiste Bernard Monguillon.

La Recyclerie emploie actuellement douze salariés - dix en "transition professionnelle" et deux en CDI. Deux personnes ont signé un CDI dans une entreprise partenaire et une personne suit actuellement une formation.

Pour l'année 2025, Ber-

nard Monguillon ne manque pas de projets et confie souhaiter mettre en place « un café réparation, des visites de la structure pour répondre à la sollicitation d'enseignants ». Il travaille aussi à la recherche de nouveaux partenaires. ■

► **Pratique.** Boutique de la recyclerie solidaire, 15 rue Jean-Perrin. Ouverte au public les mercredis et samedis, de 10 à 18 heures. Les dons se font de préférence sur rendez-vous. Renseignements : 02.37.27.80.43 (sauf les lundis et jeudis). Informations complémentaires sur [reconstruire.ensemble.com](http://reconstruire.ensemble.com), et sur Facebook et Instagram @reconstruireensemble

### ■ EN CHIFFRES

**52**  
tonnes d'objets divers collectés en 2024, et 100 tonnes depuis l'ouverture.

**18**  
tonnes vendues en 2024 (40 % textile, 12 % petit mobilier, 12 % livres).

**95 %**  
des clients viennent du département, dont 66 % de l'agglomération chartraine (parmi eux, 24 % de Mainvillois).

MAINVILLIERS ■ Les lycées Jehan-de-Beauce et Silvia-Monfort ont signé

## Biodéchets : les lycées s'engagent

Après son lancement auprès des restaurateurs, le dispositif de collecte de biodéchets de Reconstruire ensemble s'adresse désormais aux lycées, ainsi qu'aux Ehpad.

En septembre, Reconstruire ensemble lançait, au Moulin de Ponceau, sa filière de collecte des biodéchets auprès des restaurateurs du centre-ville de Chartres (notre édition du 15 octobre). Un projet rejoint par le Café bleu en novembre.

Début décembre, c'est en présence de deux vice-présidents de la région Centre-Val de Loire - Jérémie Godet, en charge de la transition écologique, et Jean-François Bridet, en charge de la biodiversité -, que l'association a officialisé, au lycée Jehan-de-Beauce, l'ouverture du dispositif aux lycées du territoire de Chartres Métropole.

Premier lycée d'Eure-et-Loir en nombre d'élèves, Jehan-de-Beauce a mandaté, dès septembre, Reconstruire ensemble pour collecter ses biodéchets. Cela représente cinq poubelles de 120 l par semaine. Désormais, il n'est plus le seul puisque le lycée saintais Silvia-Monfort s'est



INAUGURATION. Reconstruire ensemble a officialisé l'ouverture du dispositif aux lycées, début décembre, en présence de vice-présidents de la Région et de l'entreprise Easy. PHOTO : RECONSTRUIRE ENSEMBLE

lui aussi engagé, pour un volume de dix poubelles de 120 l par semaine.

### 50 tonnes par an

Ces deux lycées représentent ainsi près de 50 tonnes de biodéchets par an qui vont être transformés en biogaz et en fertilisant pour les sols par l'entreprise Easy, située à Brezollès.

Nora Benchehida et Bernard Monguillon, respecti-

vement présidente et directeur de Reconstruire ensemble, ont remercié la Région pour sa subvention de 46.000 € qui a permis d'investir dans des vélos cargos électriques et des remorques adaptées.

Ils ont insisté sur le fait que « ces biodéchets sont une ressource créatrice d'une activité économique, d'emploi, de lien entre acteurs et d'une dynamique de territoire ». ■

### ■ INFO PLUS

**Ehpad.** Compte tenu de la demande, Reconstruire ensemble a décidé d'ouvrir son dispositif de valorisation des biodéchets aux Ehpad, et c'est le Parc Saint-Charles qui vient, à son tour, de signer un contrat pour la collecte de ses biodéchets.

# Bilan financier

# Exercice 2024

Toutes nos données financières sont disponibles sur notre site internet  
(compte de résultat, bilan et rapport du commissaire aux comptes)



Attention : pour la clarté du propos, les chiffres suivants sont arrondis  
à l'euro

## COMPTE DE RESULTAT 2024 : LES PRODUITS

### Produits d'exploitation 2024 3 511 207 €

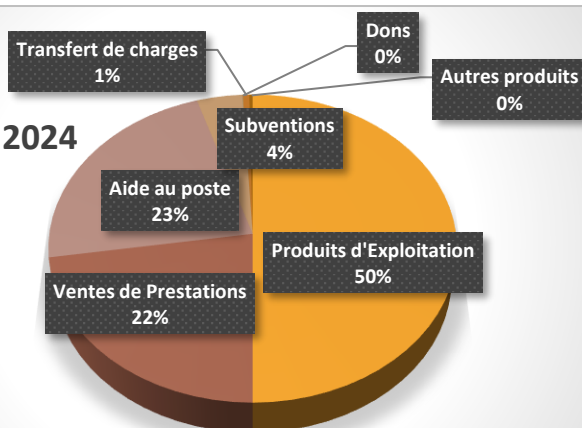

	2024	2023	Variation 2024 / 2023	
<b>Produits d'Exploitation</b>	<b>3 511 207 €</b>	<b>3 451 171 €</b>	<b>60 036 €</b>	<b>2%</b>
<i>Ventes de Prestations</i>	<i>1 584 330 €</i>	<i>1 438 303 €</i>	<i>146 027 €</i>	<i>10%</i>
<i>Aide au poste</i>	<i>1 587 030 €</i>	<i>1 586 182 €</i>	<i>848 €</i>	<i>0%</i>
<i>Subventions</i>	<i>276 027 €</i>	<i>276 912 €</i>	<i>- 885 €</i>	<i>0%</i>
<i>Dons</i>	<i>3 680 €</i>	<i>8 212 €</i>	<i>- 4 532 €</i>	<i>-55%</i>
<i>Transfert de charges</i>	<i>39 938 €</i>	<i>95 688 €</i>	<i>- 55 750 €</i>	<i>-58%</i>
<i>Autres produits</i>	<i>20 202 €</i>	<i>45 874 €</i>	<i>- 25 672 €</i>	<i>-56%</i>

### Chiffre d'Affaires 2024 par secteur

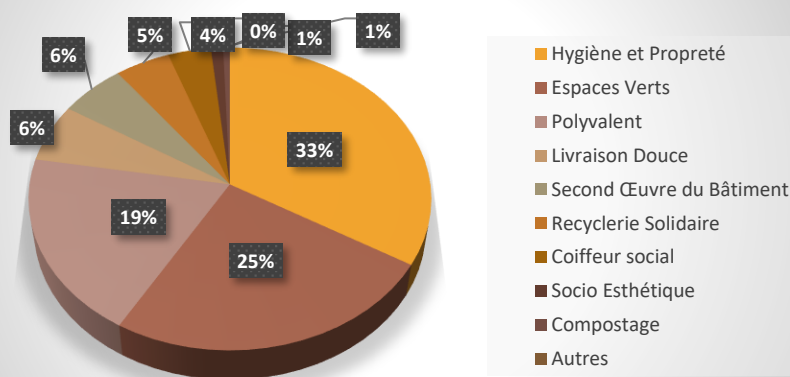

#### Chiffre d'affaires 2024 par secteur d'activité

Secteur d'activité	2024	2023	Variation 2024 / 2023	
<i>Hygiène et Propreté</i>	<i>531 064 €</i>	<i>504 269 €</i>	<i>26 796 €</i>	<i>5%</i>
<i>Espaces Verts</i>	<i>395 018 €</i>	<i>391 769 €</i>	<i>3 249 €</i>	<i>1%</i>
<i>Polyvalent</i>	<i>305 069 €</i>	<i>221 333 €</i>	<i>83 736 €</i>	<i>38%</i>
<i>Livraison Douce</i>	<i>98 117 €</i>	<i>78 038 €</i>	<i>20 079 €</i>	<i>26%</i>
<i>Second Œuvre du Bâtiment</i>	<i>92 075 €</i>	<i>90 000 €</i>	<i>2 074 €</i>	<i>2%</i>
<i>Recyclerie Solidaire</i>	<i>76 751 €</i>	<i>59 710 €</i>	<i>17 041 €</i>	<i>29%</i>
<i>Coiffeur social</i>	<i>59 911 €</i>	<i>62 334 €</i>	<i>- 2 423 €</i>	<i>-4%</i>
<i>Socio Esthétique</i>	<i>16 959 €</i>	<i>19 656 €</i>	<i>- 2 697 €</i>	<i>-14%</i>
<i>Compostage</i>	<i>9 021 €</i>	<i>10 630 €</i>	<i>- 1 609 €</i>	<i>-15%</i>
<i>Autres</i>	<i>345 €</i>	<i>565 €</i>	<i>- 220 €</i>	<i>-39%</i>
<b>Total Chiffre d'affaires</b>	<b>1 584 330 €</b>	<b>1 438 303 €</b>	<b>146 027 €</b>	<b>10%</b>

## COMPTE DE RESULTAT 2024 : LES CHARGES

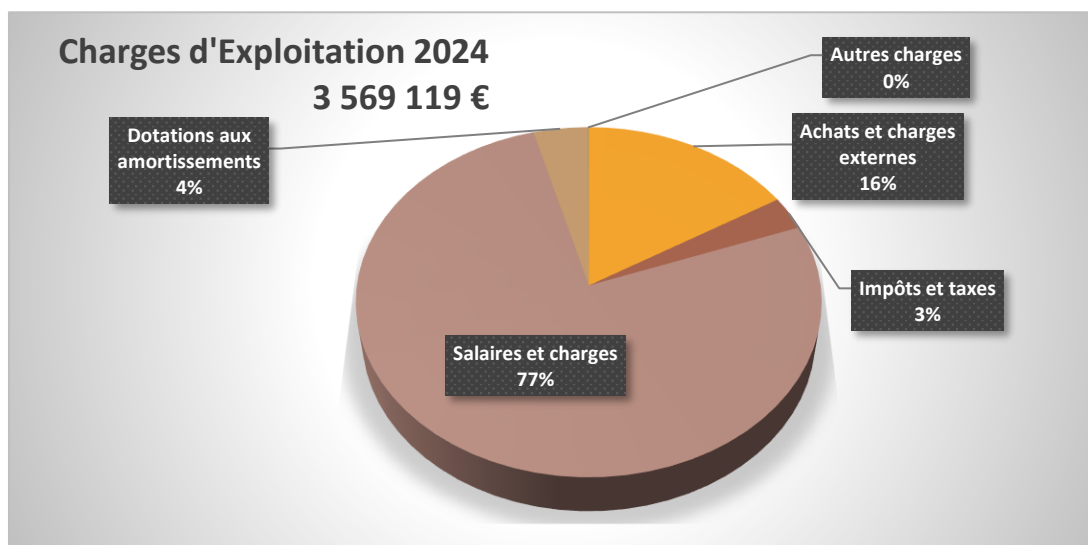

	2024	2023	Variation 2024 / 2023	
<b>Charges d'Exploitation</b>	<b>3 569 119 €</b>	<b>3 509 337 €</b>	<b>59 783 €</b>	<b>2%</b>
<i>Achats et charges externes</i>	<i>581 851 €</i>	<i>556 106 €</i>	<i>25 745 €</i>	<i>5%</i>
<i>Impôts et taxes</i>	<i>109 525 €</i>	<i>107 446 €</i>	<i>2 079 €</i>	<i>2%</i>
<i>Salaires et charges</i>	<i>2 727 454 €</i>	<i>2 704 889 €</i>	<i>22 565 €</i>	<i>1%</i>
<i>Dotations aux amortissements</i>	<i>147 139 €</i>	<i>138 675 €</i>	<i>8 464 €</i>	<i>6%</i>
<i>Autres charges</i>	<i>3 151 €</i>	<i>2 220 €</i>	<i>930 €</i>	<i>42%</i>

	2024	2023	Variation 2024 / 2023	
<b>Résultat d'Exploitation</b>	- <b>57 912 €</b>	- <b>58 166 €</b>	<b>254 €</b>	<b>0%</b>
Produits Financiers	4 182 €	1 410 €	2 772 €	197%
Charges Financières	10 246 €	2 728 €	7 518 €	276%
<b>Résultat Financier</b>	- <b>6 064 €</b>	- <b>1 318 €</b>	<b>4 746 €</b>	<b>360%</b>
			- €	
Produits Exceptionnels	62 875 €	49 008 €	13 867 €	28%
Charges Exceptionnelles	30 314 €	3 068 €	27 246 €	888%
<b>Résultat Exceptionnel</b>	<b>32 561 €</b>	<b>45 939 €</b>	<b>13 378 €</b>	<b>-29%</b>
			- €	
<b>TOTAL DES PRODUITS</b>	<b>3 578 264 €</b>	<b>3 501 589 €</b>	<b>76 675 €</b>	<b>2%</b>
<b>TOTAL DES CHARGES</b>	<b>3 609 679 €</b>	<b>3 515 133 €</b>	<b>94 546 €</b>	<b>3%</b>
<b>RESULTAT</b>	- <b>31 416 €</b>	- <b>13 545 €</b>	<b>17 871 €</b>	<b>132%</b>

## LES DEPENSES INVESTISSEMENTS 2024

DEPENSES D'INVESTISSEMENTS 2024		
	DESIGNATIONS	TOTAL SECTEURS
<b>VEHICULES</b>		
Livraison Douce	JHOG VELO CARGO + PLATEAU JHOG BATTERIE VELO CARGO JHOG FAC-001803 REMORQUE BICYLIFT XL JHOG REMORQUE CARLA + REMORQUE BICYLIFT XL JHOG VELO CARGO + PLATEAU JHOG 2 remorques CARLA et BICYLIFT	43 546,49 €
Espace verts	POULLARD REMORQUE SARIS EV IVECO CAMION BENNE GF-185-WJ EV	49 753,60 €
Hygiène et Propreté	IVECO CITROEN JUMPY GA-626-MB HP DYNATECH RENAULT KANGOO EK-155-FL HP	37 410,00 €
Polyvalent	IVECO CAMION BENNE GA-014-TA POLY	34 830,00 €
<b>OUTILLAGES</b>		
Espace verts	LHERMITE TAILLEUSE DE HAIES LHERMITE TRONCONNEUSE STIHL + BATTERIE + OPTIONS LHERMITE BATTERIE STIHL LHERMITE BATTERIE STIHL LHERMITE TONDEUSE HONDA 00514 LHERMITE TONDEUSE HONDA 00515 LHERMITE DEBROUSSAILLEUSE STIHL 00516	6 567,46 €
Hygiène et Propreté	QB ASPIRATEUR SS FIL - PACK BATTERIES	630,74 €
<b>ORDINATEURS</b>		
	LECLERC PC PORTABLE LENOVO EC LECLERC PC PORTABLE LENOVO VN AMAZON PC PORTABLE LENOVO ACH AMAZON PC PORTABLE LENOVO MB BACK MARKET PC PORTABLE LENOVO LR DARTY MKTPLACE PC PORTABLE LENOVO DC	2 895,80 €
<b>MATERIELS</b>		
Recyclerie Coiffeur	DARTY LAVE-VAISSELLE CANDY RS BLEU LIBELLULE BAC DE LAVAGE-MITIGEUR-STOP EAU	2 064,86 €
<b>TRAVAUX</b>		
Coiffeur Coiffeur Anjou	LEDRU TRX INSTALLATION BALLON EAU CHAUDE COIF HK PLOMBERIE INSTALL. FAUTEUILS-LAVE TETE COIF HK PLOMBERIE INSTALL. CHAUFFE-EAU 200L LOCAL ANJOU	3 873,57 €
11 av Bretagne 11 av Bretagne	ODDO RENOVATION CONCIERGERIE ODDO TRX FINITION CONCIERGERIE	16 839,15 €
<b>Total Dépenses Investissements 2024</b>		<b>198 411,67 €</b>

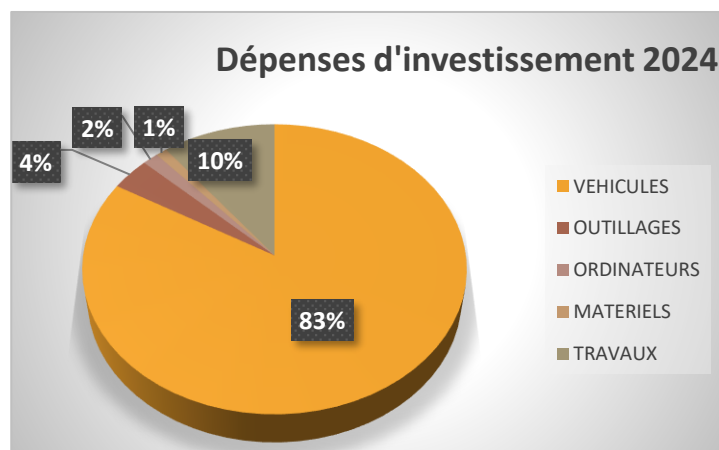



LES RECETTES INVESTISSEMENTS 2024

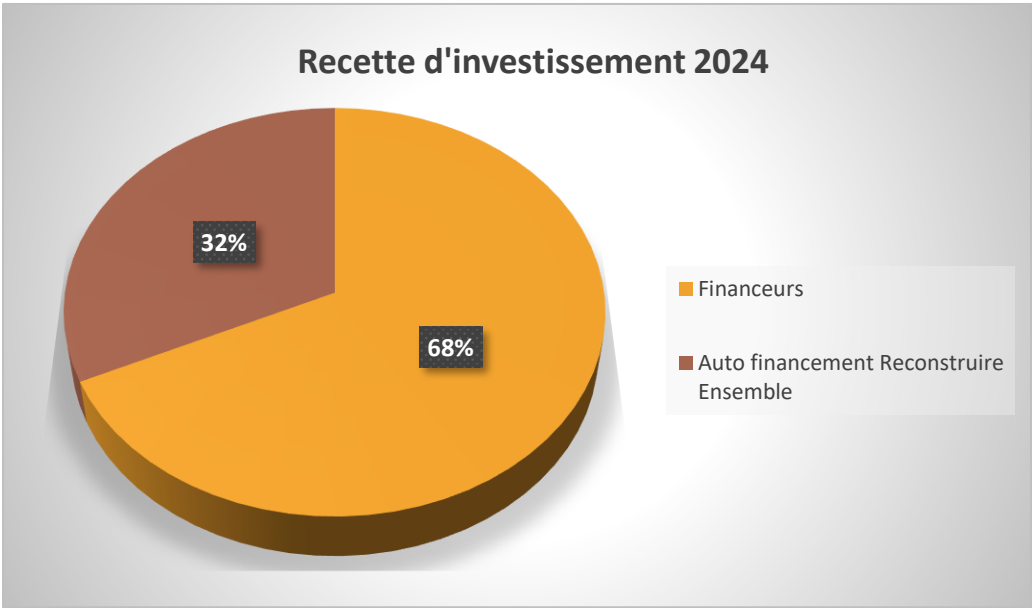

RECETTES D'INVESTISSEMENTS 2024	
FINANCEURS	MONTANT
Région Centre Val de Loire (A Vos ID Investissement)	46 012,00 €
Fondation FAPE EDF	20 000,00 €
CAF d'Eure et Loir	9 015,00 €
Emprunt Caisse d'Epargne	60 000,00 €
Auto financement Reconstruire Ensemble	63 384,67 €
Total Recettes Investissements 2024	<u>198 411,67 €</u>

## BILAN AU 31.12.24

Actif net	au 31/12/2024	au 31/12/2023
<b>A - Actif immobilisé</b>	<b>795 810 €</b>	<b>747 250 €</b>
Immobilisations incorporelles	12 902 €	13 502 €
Immobilisations corporelles	773 481 €	725 321 €
- Outillages	150 627 €	143 359 €
- Aménagements, mat. de transport	622 854 €	581 962 €
- Immobilisations en cours	- €	- €
- Avances et acomptes		
Immobilisations financières	9 427 €	8 427 €
<b>B – Actif circulant</b>	<b>839 565 €</b>	<b>866 968 €</b>
Stocks	46 197 €	26 000 €
Créances	470 362 €	366 149 €
- Clients et comptes rattachés	275 010 €	274 837 €
- Sur rémunération du personnel	1 260 €	529 €
- Subventions d'invest° à recevoir	75 027 €	
- Produits à recevoir	119 065 €	90 303 €
- Autres	- €	480 €
<b>Disponibilités (banque et caisse)</b>	<b>323 006 €</b>	<b>474 819 €</b>
<b>C – Comptes de régularisation</b>	<b>21 559 €</b>	<b>13 036 €</b>
- Charges constatées d'avance	21 559 €	13 036 €
<b>Total de l'actif</b>	<b>1 656 934 €</b>	<b>1 627 254 €</b>

Passif net	au 31/12/2024	au 31/12/2023
<b>A – Capitaux propres</b>	<b>926 000 €</b>	<b>941 417 €</b>
Fonds Propres	11 570 €	21 570 €
Autres réserves	365 382 €	378 927 €
Report à nouveau	221 871 €	221 871 €
Résultat de l'exercice (bénéfice)	- 31 416 €	- 13 545 €
Subventions d'investissement	358 592 €	332 594 €
<b>B – Provisions</b>	<b>- €</b>	<b>- €</b>
<b>C – Dettes</b>	<b>730 936 €</b>	<b>685 837 €</b>
Emprunt et dettes auprès des Ets bancaires	377 448 €	381 708 €
Dettes fournisseurs et comptes rattachés	139 093 €	80 323 €
Dettes fiscales et sociales	204 372 €	219 628 €
Autres dettes	10 023 €	4 178 €
<b>Total du passif</b>	<b>1 656 934 €</b>	<b>1 627 254 €</b>

## RATIOS

### Quelques Ratios d'analyse financière au 31/12/2024

#### → FR : Fonds de Roulement (« Argent disponible »)

Fonds Associatifs + Emprunts – Actif Immobilisé = 926 k€ + 377 k€ - 796 k€

**FR = 507 k€** (à comparer avec + 576 k€ au 31/12/2023)

#### → BFR : Besoin en Fonds de Roulement (« Besoin Argent disponible »)

Actif Circulant – Disponibilités – Dettes à court terme = 840 k€ - 323 k€ - 347 k€

**BFR = + 170 k€** (à comparer avec + 105 k€ au 31/12/2023)

*Le FR couvre largement le BFR ce qui est un indicateur de bonne santé financière.*

→ **La Trésorerie** est égale au FR – BFR soit 507 k€ – 170 k€ = **+ 337 k€**  
(à comparer avec les + 471 k€ au 31/12/2023)

*Une dégradation de la trésorerie due à 2 phénomènes : subvention d'investissement 2024 versée en 2025 + investissement sur fonds propres (voir recette d'investissement page 72)*

#### → CAF : Capacité d'Auto Financement des investissements sur le prochain exercice

Dotations aux amortissements Exercice + Résultat de l'Exercice = 147 k€ + (-31 k€)

**CAF = + 116 k€** (à comparer avec + 125 k€ au 31/12/2023)

*En légère diminution mais elle permet d'absorber sans difficulté le remboursement du capital des emprunts (60 K€)*



[Et si l'ESS osait INVESTIR dans l'avenir]

👉 Lors des vœux de France Active Centre Val de Loire, en présence de Pierre René Lemas, Président de France Active, et de François Bonneau, Président de la Région Centre Val-de-Loire, Bernard Monguillon, directeur, a témoigné du changement d'échelle de Reconstruire Ensemble depuis 3 ans qui a engendré des besoins de financement et une réorganisation interne

👉 INVESTIR pour augmenter l'impact sur les territoires de l'Economie Sociale et Solidaire en phase avec les enjeux de transition écologique : voilà la volonté affichée avec force par l'ensemble des participants



# **Perspectives 2025**

## PERSPECTIVES 2025

- **Le souhait d'un retour à un retour à l'équilibre financier qui passe par plusieurs mesures :**
  - La recherche d'économies dans les dépenses de fonctionnement qui passe par des négociations avec nos fournisseurs, par une rationalisation des achats
  - La limitation des investissements à leur strict minimum
  - La recherche de nouveaux financements notamment via la sollicitation de fonds européens
- **La poursuite de la réorganisation du secteur Hygiène et Propreté :**
  - La réorganisation entreprise par les cadres et la direction, fin 2023 et courant 2024, n'a pas produit tous les résultats escomptés notamment en termes de qualité de travail légitimement attendue par les clients
  - Une alerte, mi-janvier 2025, de notre principal client et partenaire Habitat Eurélien a montré les limites de la réorganisation entreprise
  - Sur ce secteur comme sur les autres, la bienveillance n'exclut pas l'exigence et la confiance n'exclut pas le contrôle
  - De nouvelles mesures ont été prises et je souhaite qu'elles produisent les effets escomptés et des résultats visibles pour nos clients
- **L'organisation de séminaires de travail :**
  - A Reconstruire Ensemble, nous croyons à l'intelligence collective
  - Un séminaire, réunissant l'ensemble des permanents et les administrateurs de l'association, qui a eu lieu le 14 mars dernier, a permis de réfléchir à plusieurs sujets et a produit de nombreuses pistes de travail et de progrès
- **Amplification du partenariat avec le bailleur social Habitat Eurélien :**
  - La signature d'une convention en 2024 a permis le financement de plusieurs actions, évoquées dans ce rapport d'activité, au bénéfice des habitants
  - Cette année 2025, une nouvelle convention de partenariat est signée avec Habitat Eurélien avec un montant financier plus important qui va permettre de multiplier les actions auprès des habitants : café triporteur en pied d'immeuble, repas partagé, le retour des brocantes solidaires sur le quartier, ateliers de fabrication de produits d'hygiène et animation d'un nouveau jardin sur le quartier d'une surface de 500 m<sup>2</sup>



- **Développement de notre nouvelle Filière de collecte des bio déchets :**
  - Après le lancement de cette seconde filière en septembre 2024 avec un restaurant de Chartres, 10 mois après nous constatons un réel engouement pour ce service sur le territoire
  - A ce jour, nous avons 7 clients qui nous confiance : 2 restaurants (Le Moulin de Ponceau et le Café Bleu de Chartres), 2 lycées (Jehan de Beauce et Silvia Monfort), 2 EHPAD (Le parc Saint Charles et les jardins de Reverdy) et l'hôtel Mercure. Cela représente environ 70 tonnes de bio déchets par an
  - Des devis sont en cours avec deux lycées et une réunion est prévue en juin avec département d'Eure et Loir pour une éventuelle mise en place de la collecte des bio déchets dans les collèges du territoire
- **Création d'une nouvelle Filière de collecte des mégots :**
  - Rappelons qu'un mégot pollue 500 litres d'eau et que tout mégot jeté au sol arrivera potentiellement dans la rivière, la mer ou l'océan
  - Depuis ce début d'année, en partenariat avec la branche Eco Mégots de l'entreprise nationale KEENAT qui recycle ces mégots en panneaux d'information, le service de Livraison Douce de Reconstruire Ensemble propose aux entreprises, collectivités territoriales, associations qui le souhaitent de collecter leurs mégots
  - A ce jour, les premiers utilisateurs de ce service sont l'entreprise DIOR de Chartres et la CCI d'Eure et Loir



#### Filière de collecte et de valorisation des Mégots 🚲

👉 Depuis quelques semaines, nous avons lancé ce nouveau service sur le territoire !

🚲 Le service de Livraison Douce de Reconstruire Ensemble collecte vos mégots en vélo cargo électrique

♻️ Ils sont confiés à la branche Éco mégot de l'entreprise Keenat qui les transforme en panneaux d'information

👉 Si vous voulez donner une seconde vie à vos mégots et si vous souhaitez nourrir votre démarche RSE avec une action concrète, n'hésitez-pas et prenez contact 😊

🙏 Merci à l'entreprise DIOR de Chartres et à la CCI d'Eure et Loir pour leur confiance

⚠️ Rappelons qu'un seul mégot pollue 500 litres d'eau et que tout mégot jeté au sol arrivera potentiellement dans la rivière, la mer ou l'océan